

Prospect de oferta publica primara de obligatiuni municipale emise de

Orasul Horezu

-Valoarea nominala a emisiunii: 900.000 lei

-Rata dobanzii variabila: $(ROBID\ 12M + ROBOR\ 12M)/2 + 2\%$

-Dobanda va fi calculata si platita anual

-Maturitate: 3 ani

-Rambursarea imprumutului obligatar: o singura transa, la scadenta

Intermediar

SSIF Confident Invest Bucuresti SA

Consultant financiar al Emitentului

SSIF Confident Invest Bucuresti SA

Viza de aprobare aplicata pe prospectul de oferta publica sau, dupa caz, pe documentul de oferta nu are valoare de garantie si nici nu reprezinta o alta forma de apreciere a C.N.V.M. cu privire la oportunitatea, avantajele sau dezavantajele, profitul ori riscurile pe care le-ar putea prezenta tranzactiile de incheiat prin acceptarea ofertei publice obiect al deciziei de aprobare. Decizia de aprobare certifica numai regularitatea prospectului/documentului de oferta in privinta exigentelor legii si ale normelor adoptate in aplicarea acesteia“

Prospect de emisiune – Obligatiuni Horezu

Aceasta pagina a fost lasata liber in mod intentionat

Cuprins

I.	Nota catre investitori.....	2
II.	Definitii.....	4
III.	Rezumatul Prospectului de Oferta Publica.....	7
1.	Identitatea membrilor organelor de conducere a emitentului, ai consultantilor si ai auditorilor financiari ai emitentului.....	7
2.	Date privind oferta publica si perioada de derulare a acesteia.....	7
IV.	Oferta.....	11
1.	Persoane responsabile.....	11
2.	Factori de risc.....	11
3.	Informatii cheie.....	12
4.	Termenii si conditiile ofertei.....	13
5.	Informatii cu privire la valorile mobiliare oferite.....	21
6.	Admiterea la tranzactionare a obligatiunilor.....	27
V.	Informatii financiare.....	29
1.	Informatii generale.....	29
2.	Capitalizarea si gradul de indatorare.....	29
3.	Motivele pentru care este initiata oferta publica si modul de utilizare a fondurilor obtinute in urma ofertei.....	30
4.	Informatii financiare.....	31
VI.	Fisa de prezentare a emitentului.....	38
1	Date de identificare.....	38
2	Informatii generale.....	38
3	Privire generala asupra activitatii Emitentului.....	40
4	Analiza operationala si financiara a Emitentului si perspective de dezvoltare.....	40
5	Administratia publica locala.....	45
6	Principalele servicii oferite de autoritatea publica locala.....	53
7	Date financiare.....	58
8	Modificari semnificative.....	66
VII.	Proceduri legale sau de arbitraj.....	67
VIII.	Anexe.....	69
IX.	Date de contact.....	71

I. Nota catre investitori

Acest Prospect (“Prospectul”) contine informatii in legatura cu oferta publica de vanzare (“Oferta”) pentru cele 90.000 de obligatiuni emise de catre orasul Horezu (acesta va fi numit “Ofertant” sau “Emitent” in cele ce urmeaza).

Dupa inchiderea ofertei publice Emitentul va derula demersurile pentru admiterea la tranzactionare pe piata reglementata administrata de BVB a obligatiunilor emise conform art.222 alin.2 din legea 297/2004 Se estimeaza ca in urma derularii prezentei oferte publice fondurile stranse se vor ridica la 900000 lei.

Informatiile pe baza carora a fost redactat acest prospect au fost puse la dispozitia Intermediarului de catre Emitent sau sunt surse publice. Intermediarul nu garanteaza corectitudinea acestor informatii iar continutul prospectului nu va fi interpretat ca o recomandare de a investi sau o opinie calificata a Intermediarului asupra situatiei Emitentului. Intermediarul a depus toate eforturile necesare pentru a se asigura ca, in conformitate cu documentele si informatiile puse la dispozitie de Emitent, informatiile cuprinse in Prospect sunt conforme cu realitatea si nu contin omisiuni de natura sa afecteze semnificativ continutul Prospectului.

Emitentul declara ca a depus toate diligentele necesare pentru a se asigura ca informatiile continute de prezentul prospect sunt reale, exacte si nu sunt de natura a induce in eroare in ceea ce priveste aspectele semnificative. Prospectul contine situatiile financiare ale Emitentului pentru exercitiile financiare 2009, 2010, 2011 si 30.06.2012, bugetul local aprobat pentru anul 2012, Acordul de Garantare incheiat de Emitent in vederea garantarii prezentei emisiuni de obligatiuni, Hotararea Consiliului Local al Orasului Horezu de aprobare a Ofertei Publice de Vanzare.

Intermediarul nu isi asuma nicio responsabilitate cu privire la performantele viitoare ale Emitentului.

In urma verificarii acestui Prospect, Emitentul isi asuma raspunderea pentru continutul sau si confirma realitatea, exactitatea si acuratetea informatiilor continute in acesta. Nicio persoana nu este autorizata sa dea alte informatii sau sa faca declaratii sau aprecieri, cu exceptia celor incluse in Prospect. In situatia in care vor fi difuzate informatii sau vor fi facute declaratii sau aprecieri ce nu sunt incluse in Prospect, trebuie considerate ca fiind facute fara autorizarea Emitentului sau a Intermediarului, care nu isi vor asuma nicio raspundere in acest sens.

Trebuie tinut cont de faptul ca dupa inchiderea ofertei de catre CNVM, datele si informatiile incluse in Prospect pot suferi modificari.

Inainte de a subscrie, fiecare potential Investitor trebuie sa realizeze o evaluare independenta prin mijloace proprii a Ofertei Publice de Vanzare si a Emitentului si sa nu se bazeze doar pe informatiile cuprinse in prezentul Prospect.

Prospect de emisiune – Obligatiuni Horezu

Emitentul si Intermediarul nu vor avea nicio raspundere pentru executarea subscrierilor primite conform acestui Prospect in caz de forta majora (evenimente neprevazute si care nu pot fi evitate, sau evenimente in afara controlului partilor).

Acest Prospect a fost aprobat de catre CNVM prin decizia nr. *1113/06.12.2012*

„Viza de aprobare aplicata pe prospectul de oferta publica sau, dupa caz, pe documentul de oferta nu are valoare de garantie si nici nu reprezinta o alta forma de apreciere a C.N.V.M. cu privire la oportunitatea, avantajele sau dezavantajele, profitul ori riscurile pe care le-ar putea prezenta tranzactiile de incheiat prin acceptarea ofertei publice obiect al deciziei de aprobare. Decizia de aprobare certifica numai regularitatea prospectului/documentului de oferta in privinta exigentelor legii si ale normelor adoptate in aplicarea acesteia“

II. Definitii

Agentul de calcul al dobanzii: SSIF Confident Invest Bucuresti SA

Agent de plata: SSIF Confident Invest Bucuresti SA

ROBID 12M: rata medie a dobanzii la depozitele atrase de bancile din sistemul interbancar romanesc pe o perioada de 12 luni, de la alte banci din sistem.

ROBOR 12M: rata medie a dobanzii perceputa de banci pentru creditele acordate altor banci pe o perioada de 12 luni, din sistemul interbancar romanesc.

Pe pagina de internet a Bancii Nationale a Romaniei pot fi gasite informatii referitoare la nivelul celor 2 dobanzi (<http://www.bnr.ro/Informatii-financiare-3214.aspx>).

BVB - Bursa de Valori Bucuresti

BNR -Banca Nationala a Romaniei

Comisia de Autorizare a Imprumuturilor Locale - examineaza si avizeaza contractarea/garantarea de catre unitatile administrativ-teritoriale, in calitatea acestora de persoane juridice, de imprumuturi interne si externe pe termen scurt, mediu si lung, pentru realizarea de investitii publice de interes local precum si pentru refinantarea datoriei publice locale.

CNVM – Comisia Nationala a Valorilor Mobiliare

Consilierul financiar al Emitentului – SSIF Confident Invest Bucuresti SA

Data de plata a cuponului – este data calendaristica la care obligatia emitentului de a efectua plata dobanzii si a principalului pentru investitorii existenti in Registrul de evidenta si transfer la data de referinta (pentru intervalul respectiv de timp), devine exigibila.

Data de referinta – este data la care un investitor trebuie sa fie inregistrat in Registrul de evidenta si transfer ca detinator de obligatiuni pentru a putea intra in posesia cuponului (si a principalului la scadenta).

Data confirmarii primirii notificarii cu privire la rezultatele ofertei – este data la care CNVM va confirma primirea notificarii din partea Intermediarului cu privire la rezultatele ofertei publice.

Dreptul de proprietate asupra obligatiunilor – acest drept se transmite la data inscrierii in registrul obligatarilor si va fi atestat printr-un extras de cont eliberat dupa consolidarea registrului. Emitentul va expedia detinatorilor de obligatiuni un extras de cont in termen

Prospect de emisiune – Obligatiuni Horezu

de 7 zile de la data confirmarii primirii notificarii cu privire la rezultatele ofertei emisa de CNVM.

Emitentul – Orasul Horezu

Intermediarul – SSIF Confident Invest Bucuresti SA

Obligatiunile – cele 90.000 de obligatiuni care fac obiectul prezentei oferte publice.

Oferta – comunicarea adresata unor persoane, facuta sub orice forma si prin orice mijloace, care prezinta informatii suficiente despre termenii ofertei si despre valorile mobiliare oferite, astfel incat sa permita investitorului sa adopte decizia cu privire la vanzarea, cumpararea sau subscrierea respectivelor valori mobiliare.

Oferta publica de vanzare – este oferta unei persoane de a vinde valori mobiliare sau alte drepturi aferente acestora, difuzata prin mijloace de informare in masa ori comunicata pe alte cai, sub conditia posibilitatii receptarii egale din partea a cel putin 100 de persoane nedeterminate in vreun fel de autorul ofertei. Pretul din oferta publica de vanzare este fix.

Perioada de derulare a ofertei publice – 10 zile lucratoare de la data de 12.12.2012 ora 09:00 (ora Romaniei) pana la data de 27.12.2012 ora 14:00.

Prospectul – este acest prospect de oferta publica.

Rata de dobanda - Rata dobanzii se calculeaza anual, la data de referinta, dupa formula:

$$(\text{ROBID } 12\text{M} + \text{ROBOR } 12\text{M}) / 2 + 2\%$$

ROBID si ROBOR sunt ratele dobanzilor interbancare, considerate la 12 luni si se calculeaza ca mediile aritmetice ale valorilor inregistrate pe parcursul ultimelor 5 zile anterioare datei de referinta.

Banca Nationala a Romaniei publica zilnic pe site-ul sau (www.bnr.ro) un nivel de referinta pentru depozitele atrase (ROBID) si plasate (ROBOR) pe piata interbancara.

Dobanda se calculeaza incepand cu prima zi de la expirarea perioadei de subscriere.

Rata dobanzii pentru urmatoarea perioada de plata se calculeaza la data de referinta a dobanzii aferente perioadei curente.

Rata dobanzii este calculata de catre SSIF Confident Invest Bucuresti SA in calitate de agent de plata.

Rata dobanzii pentru urmatoarea perioada de calcul se va face publica intr-un cotidian de circulatie nationala si de asemenea se va afisa la sediile Intermediarului SSIF Confident Invest Bucuresti SA.

Deoarece dobanda este variabila si randamentul obligatiunilor va fi variabil, in functie de rata dobanzii.

Prospect de emisiune – Obligatiuni Horezu

Randamentul obligatiunilor se calculeaza pentru fiecare perioada de dobanda, dupa cum urmeaza:

$$VN*((ROBID\ 12M + ROBOR\ 12M)/2+2\%)*Nr\ de\ zile\ din\ perioada\ de\ dobanda/360$$

VN=valoarea nominala a obligatiunii

Scadenta cuponului – cuponul/dobanda va fi platit(a) anual, conform detalierii din cadrul Prospectului.

Scadenta imprumutului –acesta va fi rambursat intr-o singura transa, la scadenta (2012).

Zile lucratoare – orice zi, exceptand sambetele, duminicile si toate sarbatorile legale.

Inchiderea cu succes a ofertei – oferta va fi declarata a fi incheiata cu succes in cazul in care vor fi subscribe cel putin doua treimi din numarul obligatiunilor oferite spre vanzare.

In situatia in care la finalul perioadei de derulare a Ofertei, aceasta se va incheia cu succes, dar numarul obligatiunilor subscribe este mai mic decat al al obligatiunilor oferite, diferenta se va anula.

III. Rezumatul Prospectului de Oferta Publica

1. Identitatea membrilor organelor de conducere a emitentului, ai consultantilor si ai auditorilor financiari ai emitentului.

Emitent: Primaria Horezu, reprezentata prin Ilie Fârtat (primar), cu sediul in Horezu, Str. 1 Decembrie nr.7, cod postal 245800, telefon 0250/860.190, fax 0250/860.481, Judetul Valcea, cod fiscal 2541479 cont RO91TREZ67424510220XXXXX deschis la Trezoreria Orasului Horezu.

Intermediarul ofertei/Consilierul financiar al Emitentului: Societatea de Servicii de Investitii Financiare Confident Invest Bucuresti S.A. reprezentata prin Nicolae Gherghus (Director General), cu sediul in Bucuresti, Str. Nerva Traian nr. 7, Bl. M66, Sc. 2, Parter, Sect.3, Tronson 2/4, inregistrata la Registrul Comertului sub nr. J40/10309/1995, cod unic de inregistrare 8057584.

2. Date privind oferta publica si perioada de derulare a acesteia.

- *Valoarea totala a emisiunii*: 900000 lei
- *Numarul de obligatiuni emise in vederea subscrierii*: 90.000
- *Valoarea nominala*: 10 lei
- *Pretul de emisiune*: 10 lei/obligatiune
- *Numarul minim de obligatiuni subscrise*: 1 obligatiune.
- *Maturitate* 3ani
- *Tipul obligatiunilor*: valori mobiliare nominative, emise in forma dematerializata, evidentiata prin inscriere in cont.
- *Dobanda platita investitorilor*: rata dobanzii este variabila, recalculata anual, conform formulei:
(ROBID 12M+ROBOR 12M)/2+2%,

unde ROBID si ROBOR sunt ratele dobanzilor interbancare, considerate la 12 luni si se calculeaza ca mediile aritmetice ale valorilor inregistrate pe parcursul ultimelor 5 zile anterioare datei de referinta. Rata dobanzii pentru urmatoarea perioada de plata se calculeaza la data de referinta a dobanzii aferente perioadei curente

Prospect de emisiune – Obligatiuni Horezu

- **Trecerea la moneda EURO:** La trecerea la moneda Euro rata dobanzii se va calcula astfel:

$$\text{EURIBOR 12M} + 1\%$$

unde EURIBOR 12M este rata dobanzilor interbancare pentru depozitele in Euro la termen de 1 an si cotate cu 5 zile lucratoare anterioare datei de referinta.

- **Formula de calcul a dobanzii:** dobanda ce se va plati investitorilor se determina dupa formula:

$$D=(d*VN*N)/360,$$

unde D= formula de calcul a dobanzii definita anterior, VN= valoarea nominala a unei obligatiuni corespunzatoare unei perioade de calcul, N=numarul de zile corespunzatoare perioadei pentru care se plateste dobanda.

- **Dobanda** calculata conform metodei explicate anterior va fi rotunjita in sus pana la cea mai apropiata valoare de Ban.

- **Garantiile din partea Emitentului:**

Plata principalului si a dobanzilor sunt garantate de catre Primaria Horezu prin veniturile proprii calculate conform legii (creantele pe care Primaria le are de incasat reprezinta venituri proprii ale institutiei), aferente bugetelor locale pe toti anii din perioada 2013-2015, prin cesionarea veniturilor evidentiata in conturile urmatoare:

Nr.	Categorie venit	Nr. cont/subcont deschis la Trezoreria Orasului Horezu
1	impozit cladiri persoane fizice	RO70TREZ6742107020101XXX
2	impozit teren persoane fizice	RO17TREZ6742107020201XXX
3	impozit cladiri persoane juridice	RO20TREZ6742107020102XXX

Veniturile care constituie garantie si care sunt incasate la bugetul local vor fi supuse conditiilor Acordului de Garantare, care se va aplica cu prioritate fata de orice revendicari ale unor ulterioari terti catre Primaria Horezu, indiferent daca aceste parti cunosc sau nu cunosc Acordul de Garantare incheiat intre Primarul Orasului Horezu si investitori.

Prospect de emisiune – Obligatiuni Horezu

In conformitate cu Legea nr.273/2006 referitoare la finantele publice locale, modificata, imprumutul contractat de autoritatea publica locala reprezinta o obligatie generala care trebuie rambursata conform acordurilor incheiate din resursele aflate la dispozitia autoritatii publice locale, cu exceptia transferurilor de la bugetul de stat cu destinatie speciala.

Datoria publica locala nu reprezinta obligatii sau raspunderi ale Guvernului si aceasta va fi rambursata exclusiv din veniturile prin care s-a garantat imprumutul, respectiv de catre autoritatile administratiei publice locale. Emitentul se obliga sa ramburseze datoria si sa plateasca dobanzile si comisioanele aferente acestei datorii numai din veniturile autoritatii administratiei publice locale, fara ca Guvernul sa aiba vreo obligatie de plata si fara a fi folosita credibilitatea sau capacitatea de impozitare a Guvernului pentru garantarea rambursarii datoriei unitatii administrativ-teritoriale, a platii dobanzilor si comisioanelor aferente.

- **Subscrierea:** se efectueaza prin completarea formularelor de subscriere disponibile la sediul central al Intermediarului - Str. Nerva Traian nr. 7, Bl. M66, Sc. 2, Parter, Sect.3, Tronson 2/4- precum si la urmatoarele agentii si prin anexarea documentelor ce se regasesc in cadrul punctului 5.1.4:
 - ✓ Agentia Nerva Traian, Str. Nerva Traian, Nr.7, Bl.M66, Parter, Sector 3, Bucuresti, Telefon/Fax-021/320.06.95.
 - ✓ Agentia Carol, Bd. Carol I, nr. 34-36, parter, Sector 2, Bucuresti, Romania, Telefon/fax: 031 805 9811.
 - ✓ Agentia Bistrita, Str. Drumul Cetatii, Nr.19, Loc. Bistrita, Telefon/Fax-0263-238.165/0263-238.021.

Investitorii care utilizeaza serviciile unei banci custode nu pot subscrie decat prin intermediul SSIF Confident Invest Bucuresti SA, la sediul central din Bucuresti, Nerva Traian 7, Bl. M66, Sc. 2, Parter, Sect.3, Tronson 2/4.

- **Publicitatea:** Anuntul publicitar de oferta publica va fi publicat în cel puțin un ziar tipărit sau on-line conform prevederilor legale.
- **Perioada de derulare a ofertei:** Oferta va fi initiata dupa cel puțin 2 zile lucratoare de la data publicarii anuntului publicitar, conform prevederilor legale. Oferta se va derula timp de 10 zile lucratoare de la data 12.12.2012 pana la data 27.12.2007.

Daca inainte de data de expirare, obligatiunile obiect al ofertei sunt subscribe integral, Emitentul poate sa inchida oferta anticipat.

- Orice modificare a termenilor prezentei oferte publice aprobate se va face la cererea Emitentului, cu respectarea urmatoarelor conditii:
 - ✓ Obtinerea aprobarii CNVM de modificare a Prospectului;
 - ✓ Modificarea termenilor ofertei sa nu conduca la conditii mai putin avantajoase pentru cei carora le este oferita.
 - ✓ Oferta va fi facuta publica printr-un anunt publicitar obligatoriu, in aceleasi conditii ca si oferta, conform legislatiei in vigoare.

Prospect de emisiune – Obligatiuni Horezu

- **Tranzactionarea pe piata secundara:** Emitentul intentioneaza sa inscrie la cota Bursei de Valori Bucuresti obligatiunile municipale dupa obtinerea certificatului de inregistrare a valorilor mobiliare emis de catre CNVM. Emitentul se obliga sa depuna o cerere de admitere la tranzactionare a Obligatiunilor la cota Bursei de Valori Bucuresti obligatiunile municipale in termen de 30 de zile de la data obtinerii certificatului de inregistrare a valorilor mobiliare emis de catre CNVM si a obtinerii aprobarii conform art.222 alin.2 din legea 297/2004.
- **Perioadele de rambursare a imprumutului si de plata a dobanzilor catre investitori:**

Plata dobanzii se realizeaza prin 3 plati anuale, incepand cu data de 28.10.2013, conform graficului urmator:

Data de referinta*	Data de plata(cupon)	Perioada de plata a dobanzii**	Perioada pentru care se plateste dobanda
10/25/2013	10/28/2013	10/28/2013-11/09/2013	Incepand cu prima zi de la expirarea perioadei de subscriere pana la 10/27/2013
10/20/2014	10/24/2014	10/24/2014-10/31/2014	10/28/2013-10/23/2014
10/16/2015	10/20/2015	10/20/2015-10/28/2015	10/24/2014-10/19/2015

*Toti detinatorii de obligatiuni inregistrati in Registrul Detinatorilor de Obligatiuni la data de referinta din tabel, au dreptul de incasare a dobanzilor corespunzatoare imprumutului obligatar.

**Intervalul de plata se va prelungi cu numarul de zile declarate nelucratoare ulterior aprobarii acestui Prospect.

- **Rambursarea imprumutului** se realizeaza intr-o singura transa, la scadenta, impreuna cu ultima dobanda datorata.
- **Data si numarul deciziei CNVM de aprobare:** 1113/06.12.2012
- **Autorizarea imprumutului obligatar**

Comisia de Autorizare a Imprumuturilor Locale din cadrul Ministerului Finantelor Publice prin Hotararea nr. 2438 din data de 01.10.2012 a autorizat contractarea imprumutului obligatar.

IV. Oferta

1. Persoane responsabile

1.1 Numele si functia persoanelor fizice, denumirea si sediul persoanelor juridice responsabile pentru informatiile incluse in Prospect

Nicolae Ghergus- reprezentantul legal al SSIF Confident Invest Bucuresti SA, cu sediul in Bucuresti, Str. Nerva Traian 7, Bl. M66, Sc. 2, Parter, Sect.3, Tronson 2/4.

Ilie Fartat-reprezentantul legal al Orasului Horezu, cu sediul in Horezu, Str. 1 Decembrie nr.7.

1.2 Declaratii ale persoanelor responsabile

Nicolae Ghergus, reprezentantul legal al SSIF Confident Invest Bucuresti SA, in calitate de intermediar al Ofertei Publice Primare de vanzare de obligatiuni emise de Orasul Horezu, declara ca, din informatiile detinute toate documentele si informatiile incluse in fisa de prezentare sunt, dupa cunostintele sale, conforme cu realitatea si nu contin omisiuni de natura sa afecteze semnificativ continutul acesteia.

Ilie Fartat, reprezentantul legal al Primariei Horezu, in calitate de Emitent al Ofertei Publice Primare de vanzare de obligatiuni emise de Orasul Horezu, declara ca toate documentele si informatiile incluse in fisa de prezentare sunt in conformitate cu realitatea si nu contin omisiuni de natura sa afecteze semnificativ continutul acesteia.

2. Factori de risc

2.1. Riscul de credit

La data redactarii prezentului Prospect, riscul de credit al Orasului Horezu nu este evaluat de nicio agentie de rating nationala sau internationala, iar potentialii investitori nu pot lua in calcul o evaluare a capacitatii financiare a Emitentului. De asemenea, nici Obligatiunile nu sunt evaluate de nicio agentie de rating nationala sau internationala.

2.2. Riscul datorat trecerii la moneda EURO

Prin aderarea Romaniei la Uniunea Europeana, aceasta va parcurge si o etapa foarte importanta si anume trecerea la zona euro. In situatia in care aceasta etapa va avea loc pana la maturitatea prezentei emisiuni de obligatiuni, modul de calcul si plata a dobanzilor si a principalului va tine cont de normele legale incidente la respectivul moment.

2.3. Riscul valutar

Acest imprumut obligatar nu este afectat de riscul valutar avand in vedere faptul ca emisiunea este in lei, la fel ca si veniturile din care se va asigura rambursarea.

2.4. Riscul de rata a dobanzii

Valoarea cuponului ce va fi platit investitorilor de catre Emitent este direct afectata de volatilitatea dobanzilor din piata interbancara. Variatia de pe piata interbancara a ratelor dobanzii afecteaza nivelul dobanzii prezentei emisiuni de obligatiuni, prin metoda de calcul utilizata.

2.5. Riscul referitor la pret

- Acest risc este relevant pentru investitorii care nu doresc sa pastreze Obligatiunile pana la maturitatea acestora. Emitentul se obliga sa depuna o cerere de admitere la tranzactionare a Obligatiunilor la cota Bursei de Valori Bucuresti obligatiunile municipale in termen de 30 de zile de la data obtinerii certificatului de inregistrare a valorilor mobiliare emis de catre CNVM. Totusi , in cazul in care aceasta cerere va fi admisa, nu exista garantia ca se va dezvolta si/sau mentine o piata lichida pentru obligatiuni.

3. Informatii cheie

3.1. Interese ale persoanelor fizice si juridice implicate in emisiune/oferta

Nu este cazul.

3.2. Motivele intierii ofertei si utilizarea fondurilor obtinute in urma ofertei

Prezenta oferta publica in valoare nominala de 900.000 lei este necesara pentru sustinerea unor proiecte de investitii in infrastructura si dezvoltare turistica:

- I-DEALIS Incluziune si Dezvoltare Economica in zonele ALpine (montane si sub-montane) din Romania prin Intreprinderi Sociale-Consiliul local Horezu.

La data de 01 iulie 2010 a început derularea proiectului „I-DEALIS Incluziune și Dezvoltare Economică în zonele alpine (montane și sub-montane) din România, prin întreprinderi sociale”, proiect inclus în Programul Operațional Sectorial de Dezvoltare a Resurselor Umane – Domeniul Major de Intervenție 6.1 - Dezvoltarea Economiei Sociale. Proiectul este dezvoltat prin Asociația „Depresiunea Horezu”, Consiliul local Horezu fiind partener și beneficiar. Valoarea proiectului este de 12967606,00 lei și se derulează pe o perioadă de 3 ani.

Principalele activități ale proiectului vizează înființarea și dezvoltarea unor întreprinderi sociale, pregătirea forței de muncă și crearea a aproximativ 40 de locuri de muncă.

- “Promovarea produselor și a evenimentelor turistice specifice din zona depresionară Horezu pentru dezvoltarea și consolidarea turismului în nord-vestul județului Valcea.

În cadrul Axei Prioritare 5 – Domeniul Major de Intervenție 5.3 – „Promovarea potențialului turistic și crearea infrastructurii necesare, în scopul creșterii atractivității României ca destinație turistică”, se află în implementare proiectul, „Promovarea produselor și a evenimentelor turistice specifice în zona depresionară Horezu, pentru consolidarea și dezvoltarea turismului în nord-vestul județului Vâlcea” în valoare de 1.024.655,71 lei, prin acest proiect asigurându-se derularea și desfășurarea pe o perioadă de 2 ani a activităților de organizare și promovare a unor evenimente locale; „Târgul de Izvorul Tămăduirii”, „Zilele orașului Horezu”, „Colindul Sfânt și Bun”, precum și participarea la 8 târguri de turism naționale și internaționale

- “Înființarea Centrului de zi pentru copii Saliste, orasul Horezu, judetul Valcea”

Proiectul „Înființarea Centrului de zi pentru copiii cătunului Săliștea, oraș Horezu, județul Vâlcea”, proiect finanțat prin Secretariatul General al Guvernului Programul Servicii comunitare de prevenire a separării copilului de familia sa și instruirea personalului aferent este în fază de implementare. Proiectul are o valoare de 113598 euro și presupune construcția, dotarea și instruirea personalului pentru un centru de supraveghere și educare a copiilor defavorizați din cătunul Săliștea, satul Romanii de Sus. Finanțarea este asigurată de Secretariatul General al Guvernului în baza Acordului cadru de împrumut F/P nr.1566/2006 între România și Banca de Dezvoltare a Consiliului Europei.

Obiectivele proiectului sunt: crearea infrastructurii înființării unui Centru de zi cu o capacitate de 15 locuri pentru prevenirea situațiilor de abandon familial sau abandon școlar și pregătirea personalului ce va deservi centrul de zi.

4. Termenii și condițiile ofertei

4.1 Condițiile, datele statistice specifice ofertei, calendarul ofertei și procedura pentru subscrierea în cadrul ofertei.

4.1.1. Condițiile specifice ofertei

- ✓ Obiectul prezentei oferte publice: vânzarea unui număr de 90.000 obligațiuni emise de Primăria orașului Horezu, cu o valoare nominală la data emisiunii de 10 lei/obligațiune;

Prospect de emisiune – Obligatiuni Horezu

- ✓ Tipul obligatiunilor: valori mobiliare nominative, evidentiata prin inscriere in cont, emise in forma dematerializata;
- ✓ Pretul de emisiune: lei/obligatiune

4.1.2. Valoarea totala a ofertei si numarul de obligatiuni emise

- ✓ Valoarea totala a emisiunii: 900000 lei.
- ✓ Numarul de obligatiuni emise: 90.000 de obligatiuni.

4.1.3. Durata ofertei, inclusiv orice posibile amendamente privind prelungirea perioade de derulare a ofertei

Oferta va fi initiata in termen de cel putin 2 zile lucratoare de la publicarea anuntului publicitar, in conformitate cu prevederile legale. Oferta se va derula pe parcursul a 10 zile lucratoare, din data de .12.12.2012 pana in data de 27.12.2012 (cu posibilitatea prelungirii ofertei sau incheierii anticipate, conform normelor in vigoare).

In situatia in care vor fi modificati termeni ai prezentei oferte, acest lucru se va face la cererea Emitentului si cu respectarea urmatoarelor conditii:

- ✓ Obtinerea aprobarii CNVM de modificare a Prospectului;
- ✓ Modificarea termenilor ofertei sa nu conduca la conditii mai putin avantajoase pentru cei carora le este oferita.

4.1.4 Procedura si locurile de subscriere si programul de lucru cu publicul

Locurile de subscriere:

Sediile Intermediarului

- Sediul Central, Str. Nerva Traian, Nr.7, Bl.M66, Sc.2, Parter, Sector3, Tronson 2/4, Bucuresti, Telefon/Fax-021/320.21.02.
- Agentia Nerva Traian, Str. Nerva Traian, Nr.7, Bl.M66, Parter, Sector 3, Bucuresti, Telefon/Fax-021/320.06.95.
- Agentia Carol, Bd. Carol I, nr. 34-36, parter, Sector 2, Bucuresti, Romania, Telefon/fax: 031 805 9811.
- Agentia Bistrita, Str. Drumul Cetatii, Nr.19, Loc. Bistrita, Telefon/Fax-0263-238.165/0263-238.021.

Programul de subscriere este intre orele 09:00 si 14:00, in fiecare zi lucratoare.

Subscrierile pot fi realizate in baza platilor efectuate in contul cu codul IBAN nr. **RO 45 RNCB 0082 0441 7173 0001** BCR Unirii deschis pe numele SSIF Confident Invest Bucuresti SA fie prin depunere de numerar la sediul central al Intermediarului.

Prin semnarea Formularului de Subscriere, investitorii confirma citirea Prospectului si efectuarea subscrierii in conditiile prevazute in prezentul Prospect.

Formularul de Subscriere reprezinta acceptarea neconditionata a conditiilor Ofertei si a Acordului de Garantare.

Din momentul inceperii derularii Ofertei vor fi disponibile publicului formularele de subscriere in format electronic sau tiparit. De asemenea, acestea vor fi atasate la prezentul Prospect de emisiune ca anexa.

Pentru ca subscrierea sa fie acceptata, urmatoarele documente vor fi anexate formularelor de subscriere:

Persoane fizice rezidente care subscriu in nume propriu:

- ✓ buletin sau carte de identitate (original si copie)
- ✓ dovada efectuarii platii pentru plata prin virament (copie ordin de plata vizat de banca) sau numerar (copie chitanta)

Persoane fizice rezidente care subscriu in numele altei persoane fizice rezidente:

- ✓ buletin sau carte de identitate (original si copie)
- ✓ dovada efectuarii platii pentru plata prin virament (copie ordin de plata vizat de banca) sau numerar (copie chitanta)
- ✓ procura in forma autentica (original si copie)

Persoane fizice rezidente care subscriu in numele unui copil minor:

- ✓ dovada tutelei (original si copie)
- ✓ dovada efectuarii platii pentru plata prin virament (copie ordin de plata vizat de banca) sau numerar (copie chitanta)
- ✓ daca minorul are 14 ani impliniti: buletinul sau cartea de identitate acestuia
- ✓ daca minorul nu a implinit 14 ani: certificatul de nastere al minorului
- ✓ buletinul sau cartea de identitate a parintelui/tutorelui

Persoane fizice rezidente lipsite temporar de discernamant:

- ✓ buletin sau carte de identitate (original si copie)
- ✓ dovada efectuarii platii pentru plata prin virament (copie ordin de plata vizat de banca) sau numerar (copie chitanta)
- ✓ actul juridic ce instituie curatela (original si copie)

Persoane fizice nerezidente:

1. Care subscriu in nume propriu

- ✓ pasaport (original si copie) daca nu apartine unui stat din spatiul Schengen sau actul de identitate (original si copie) daca apartine unui stat din spatiul Schengen

Prospect de emisiune – Obligatiuni Horezu

- ✓ dovada efectuării plății pentru plata prin virament (copie ordin de plata vizat de banca) sau numerar (copie chitanță)

2. Care subscriu prin imputernicit

- ✓ copie pasaport pentru persoana fizică nerezidentă dacă aceasta nu aparține unui stat din spațiul Schengen, sau copie act de identitate dacă aceasta aparține unui stat din spațiul Schengen
- ✓ pentru imputernicit, pasaport (original și copie) dacă nu aparține unui stat din spațiul Schengen sau actul de identitate (original și copie) dacă aparține unui stat din spațiul Schengen
- ✓ dovada efectuării plății pentru plata prin virament (copie ordin de plata vizat de banca) sau numerar (copie chitanță)
- ✓ procura prin care imputernicitul poate efectua operații în numele persoanei fizice nerezidente (original)

Persoane juridice rezidente care subscriu în nume propriu:

- ✓ copii după documentele de identificare (Cod Unic de Înregistrare)
- ✓ dovada efectuării plății pentru plata prin virament (copie ordin de plata vizat de banca) sau numerar (copie chitanță)
- ✓ imputernicire în original pentru persoana care semnează formularul de subscriere dacă nu este reprezentantul legal

Persoane juridice nerezidente care subscriu:

1. În nume propriu

- ✓ copii după datele de identificare ale persoanei juridice
- ✓ dovada efectuării plății pentru plata prin virament (copie ordin de plata vizat de banca) sau numerar (copie chitanță)
- ✓ imputernicire în original pentru persoana care semnează formularul de subscriere dacă nu este reprezentantul legal
- ✓ pentru imputernicit, pasaport (original și copie) dacă nu aparține unui stat din spațiul Schengen sau actul de identitate (original și copie) dacă aparține unui stat din spațiul Schengen

2. Care subscriu prin intermediul unei persoane juridice rezidente

- ✓ copii după datele de identificare ale persoanei juridice nerezidente
- ✓ copii după documentele de identificare (cod unic de înregistrare) pentru persoana juridică rezidentă
- ✓ dovada efectuării plății pentru plata prin virament (copie ordin de plata vizat de banca) sau numerar (copie chitanță)
- ✓ mandat din partea societății nerezidente pentru efectuarea subscrierii (original)

- ✓ imputernicire in original pentru persoana care semneaza formularul de subscriere daca nu este reprezentantul legal.

Investitorii care utilizeaza serviciile unei banci custode nu pot subscrie decat prin intermediul SSIF Confident Invest Bucuresti SA, la sediul central din Bucuresti, Str. Nerva Traian 7, Bl. M66, Sc. 2, Parter, Sect.3, Tronson 2/4.

Acesti investitori vor pune la dispozitia SSIF Confident Invest Bucuresti SA o declaratie de la banca custode romana, referitoare la subscriere si continand angajamentul de plata a contravalorii obligatiunilor subscribe, respectiv transferul contravalorii obligatiunilor in contul colector al Intermediarului, in prima zi lucratoare de la expirarea perioadei de subscriere. Banca Custode va transfera sumele aferente obligatiunilor subscribe ca urmare a unei adrese primite din partea SSIF Confident Invest Bucuresti SA referitoare la numarul de obligatiuni ce urmeaza a fi alocate.

4.1.5. Descrierea procedurii de alocare si modalitatea de alocare a fondurilor platite in exces de subscriitori

1. Modalitatea de alocare a obligatiunilor

Dupa ultima zi din perioada de derulare a ofertei se va efectua alocarea obligatiunilor catre subscriitori.

Daca la inchiderea perioadei de subscriptie, numarul obligatiunilor subscribe este egal cu doua treimi din numarul obligatiunilor oferite, oferta va fi declarata a fi incheiata cu succes si toate formularele inregistrare si platite vor fi onorate integral.

In cazul in care se vor subscrie mai multe obligatiuni decat cele oferite spre vanzare, metoda de alocare va fi “pro-rata”, fiecare investitor primind un numar de obligatiuni egal cu numarul de obligatiuni subscribe inmultit cu indicele de alocare. Numarul de obligatiuni oferite, raportat la numarul de obligatiuni subscribe, reprezinta indicele de alocare. In situatia in care vor ramane resturi in urma procedurii de alocare, se va proceda in felul urmator:

-rezultatul inmultirii dintre numarul de obligatiuni subscribe si indicele de alocare se rotunjeste prin scaderea restului si obtinerea unui numar intreg de obligatiuni alocate;

-obligatiunile ramase nealocate se vor distribui astfel:

1. in functie de valoarea subscriberilor, investitorii vor fi ordonati descrescator
2. fiecarui investitor i se va aloca o obligatiune in modalitatea descrisa anterior
3. daca si dupa aceasta etapa vor ramane in continuare obligatiuni nealocate, procesul va fi reluat pana cand toate obligatiunile vor fi alocate.

Pentru obligatiunile nealocate sau in cazul incheierii fara succes a ofertei publice, restituirea sumelor se va face prin virament bancar in contul indicat de subscriitor la rubrica “cont pentru plati ulterioare” specificat pe formularul de subscriere in maxim 5

zile lucratoare de la ultima zi de subscriere. In caz de suprasubscriere, subscriitorii vor primi din partea Intermediarului alaturi de extrasul de cont si o informare asupra numarului de obligatiuni alocate fata de cele subscribe/platite.

Pot exista motive independente de Emitent sau de Intermediar care sa determine o intarziere a procesarii datelor si a notificarii cu privire la rezultatele Ofertei sau la inchiderea Ofertei prin obtinerea confirmarii primirii notificarii privind rezultatele ofertei publice de catre CNVM. Nici Intermediarul si nici Emitentul nu isi asuma nicio responsabilitate in situatia in care vor exista intarzieri in restituirea sumelor cuvenite investitorilor in caz de suprasubscriere a Ofertei, intarziere provocata de motive independente de vointa acestora.

2.Revocarea subscrierii

In cadrul unei oferte publice subscrierile sunt irevocabile.

Totusi, in situatia in care oferta publica face obiectul unui amendament, investitorii isi pot retrage subscrierile in termen de maximum 3 zile lucratoare de la data publicarii respectivului amendament la prospectul de oferta. Retragerea subscrierii de catre un investitor se face prin notificare scrisa catre Intermediarul ofertei publice, SSIF Confident Invest Bucuresti SA.

Revocarea subscrierii se poate face numai la acelasi sediu la care s-a scris. Pentru aceasta, subscriitorii vor trebui sa completeze un formular de revocare a subscrierii. In caz de revocare a subscrierii, sumele aferente obligatiunilor subscribe vor fi returnate subscriitorilor prin virament in contul bancar desemnat de subscriitor la rubrica “cont pentru plati ulterioare”.

Platile aferente revocarilor se efectueaza in maxim 5 zile lucratoare de la ultima zi de subscriere.

Comisioanele si spezele bancare vor fi suportate de subscriitori.

4.1.6. Detalii cu privire la valoarea minima, respectiv maxima a subscrierii in cadrul ofertei

-Numarul minim de obligatiuni ce pot fi subscribe - 1

-Numarul maxim de obligatiuni ce pot fi subscribe - 90.000

4.1.7. Metodele si limitele de timp pentru plata valorilor mobiliare si pentru livrarea valorilor mobiliare

Subscrierile se pot efectua prin intermediul SSIF Confident Invest Bucuresti SA in baza platilor efectuate in contul cu codul IBAN nr. **RO 45 RNCB 0082 0441 7173 0001** BCR Unirii deschis pe numele SSIF Confident Invest Bucuresti SA.

Subscrierea poate fi efectuata numai daca se prezinta dovada platii obligatiunilor ce urmeaza a fi subscribe. Aceasta cerinta nu se aplica in cazul in care investitorii utilizeaza serviciile unei banci custode, acestia urmand sa puna la dispozitie o declaratie de la banca custode romana, referitoare la subscriere si continand angajamentul de plata a contravalorii obligatiunilor subscribe, respectiv transferul contravalorii obligatiunilor in contul colector al Intermediarului, in prima zi lucratoare de la expirarea perioadei de

subscriere. Transferul sumelor aferente obligatiunilor subscribe de catre investitor va fi realizat de catre banca custode in baza unei adrese primite din partea SSIF Confident Invest Bucuresti SA privind numarul de obligatiuni ce urmeaza a fi alocate.

Prin semnarea Formularului de Subscriere, investitorii confirma citirea Prospectului si efectuarea subscrierii in conditiile prevazute in prezentul Prospect. Formularul de Subscriere reprezinta acceptarea neconditionata a conditiilor Ofertei si a Acordului de Garantare.

Formularele de subscriere vor fi disponibile din momentul inceperii derularii Ofertei, in format tiparit sau electronic, si vor fi atasate in anexa la prezentul Prospect de emisiune.

4.1.8. Modul si data in care rezultatele ofertei vor fi facute publice

Dreptul de proprietate asupra obligatiunilor subscribe si alocate este reprezentat prin extrasele de cont ce vor fi expediate detinatorilor de obligatiuni in termen de maximum 7 zile de la data confirmarii primirii notificarii cu privire la rezultatele ofertei emisa de CNVM.

4.1.9. Procedura de exercitare si transfer a drepturilor de preferinta precum si regimul drepturilor de preferinta care nu au fost exercitate

Nu este cazul.

4.2. Planul de distributie si alocare

4.2.1. Categoriile de investitori potentiali catre care sunt oferite valorile mobiliare

Oferta se desfasoara pe piata romaneasca de capital, fara transe rezervate pentru o anumita categorie de investitori. In cadrul ofertei pot subscrie investitori persoane fizice si juridice, rezidente sau nerezidente.

4.2.2. Modul de notificare a subscriitorilor cu privire la volumul de valori mobiliare alocat

In cazul in care numarul de obligatiuni subscribe este mai mare decat numarul de obligatiuni oferite, Intermediarul va transmite subscriitorilor extrasul de cont si o informare asupra numarului de obligatiuni alocate fata de cele subscribe/platite in termen de maxim 7 zile de la data confirmarii primirii notificarii cu privire la rezultatele ofertei emisa de CNVM. Extrasul de cont si informarea asupra numarului de obligatiuni alocate va fi transmis prin fax sau prin posta cu confirmare de primire.

4.3. Pretul de emisiune si valoarea nominala a obligatiunilor

Indicarea pretului estimat la care obligatiunile vor fi oferite sau criteriile si/sau conditiile pe baza carora pretul si numarul obligatiunilor oferite publicului vor fi determinate si procedura prin care aceste informatii vor fi facute publice. Se va indica valoarea oricaror cheltuieli sau taxe care se solicita subscriitorilor.

- ✓ Pretul de emisiune: 10 lei/obligatiune
- ✓ Valoarea totala a emisiunii 900000 lei
- ✓ Valoarea nominala 10 lei/obligatiune

4.4. Plasarea si distribuirea ofertei

4.4.1. Intermediarul ofertei

Intermediarul ofertei este Societatea de Servicii de Investitii Financiare Confident Invest Bucuresti SA, cu sediul in Bucuresti, Str. Nerva Traian 7, Bl. M66, Sc. 2, Parter, Sect.3, Tronson 2/4, inregistrata la Registrul Comertului sub nr. J40/10309/1995, cod unic de inregistrare 8057584.

4.4.2. Metoda de intermediere

Metoda de intermediere este a celei mai bune executii. Metoda celei mai bune executii consta in vanzarea obligatiunilor prin intermediul societatii de servicii de investitii financiare care se angajeaza sa distribuie catre public maximul posibil din valorile mobiliare primite.

4.4.3. Numele si adresa agentilor de plata si a agentilor de depozitare din fiecare tara

Agentul de plata a dobanzilor si a imprumutului este SSIF Confident Invest Bucuresti SA cu sediul in Bucuresti, Str. Nerva Traian 7, Bl. M66, Sc. 2, Parter, Sect.3, Tronson 2/4, care, dupa primirea de la Emitent atat a sumelor reprezentand plata dobanzilor sau restituirea imprumutului, va efectua plata catre detinatorii de obligatiuni inregistrati in registrul de obligatiuni la datele de referinta specificate in prezentul Prospect.

SSIF Confident Invest Bucuresti SA va plati dobanzile si principalul pe o perioada de 7 zile de la momentul inceperii platilor, prin virament, in contul bancar indicat de subscriitori la rubrica din formularul de subscriere “cont plati ulterioare”.

Pentru a efectua plata principalului si a dobanzilor conform prevederilor Prospectului de Oferta, Emitentul va asigura existenta, in contul Agentului de Plata-SSIF Confident Invest Bucuresti SA a sumelor necesare platii dobanzilor si a principalului, cu minim 4(patru) zile inainte de termenele stabilite in prezentul Prospect.

4.4.4. Numele si adresa entitatilor ce s-au angajat ferm sa subscrie emisiunea precum si indicarea caracteristicilor principale ale acordurilor incheiate cu aceste entitati (inclusiv data incheierii lor) si a cotelor ce vor fi subscribe

Nu este cazul

Comisioane bancare

Comisioanele bancare percepute la initierea ordinului de plata (transfer bancar) vor fi suportate de catre subscriitorii.

In caz de suprasubscriere sau anulare a ofertei publice primare de vanzare de obligatiuni, Emitentul va suporta toate comisioanele aferente restituirii sumelor ce reprezinta contravaloarea obligatiunilor subscribe/platite si nealocate.

In situatia in care subscriitorii vor solicita revocarea subscrierii, comisioanele si spezele bancare aferente creditarii conturilor acestora vor fi suportate de catre acestia.

Comisioane de Intermediere

Comisionul convenit Intermediarului, pentru efectuarea tuturor operatiunilor legate de intermedierea si distributia ofertei publice de vanzare de obligatiuni emise de Orasul Horezu este de 1,25% aplicat la valoarea subscrisa (valoarea de inchidere a ofertei publice).

4.4.5. Informatii cu privire la data semnarii contractului de subscriere

Nu este cazul

5. Informatii cu privire la valorile mobiliare oferite

5.1. Descrierea tipurilor si claselor de valori mobiliare ce sunt oferite

Obligatiunile sunt generale, nominative, emise in forma dematerializata, evidentiata prin inscriere in cont.

Obligatiunile Horezu sunt emise in moneda nationala – LEI si au urmatorul cod ISIN ROHORZDBL010.

5.2. Legislatia aplicabila valorilor mobiliare ce fac obiectul ofertei publice

Vor fi respectate prevederile legale privind autoritatea publica locala si gradul de indatorare anual al acesteia, precum si legislatia pietei de capital, respectiv:

Prospect de emisiune – Obligatiuni Horezu

- Legea nr. 215/2001 a administratiei publice locale cu modificarile ulterioare.
- Legea nr. 273/2006 a finantelor publice locale, cu modificarile ulterioare.
- Legea nr. 738/2001 privind aprobarea Ordonantei de urgenta a Guvernului nr. 74/2001 pentru completarea art.152 din Legea administratiei publice locale nr. 215/2001.
- Legea nr. 297/2004 privind piata de capital.
- Regulamentul CNVM nr.1/2006 privind emitentii si operatiunile cu valori mobiliare.
- Hotararea Consiliului Local Horezu nr. 20/13.08.2012 privind aprobarea contractarii unui imprumut intern in valoare de 900.000 lei.

5.3. Indicarea faptului daca valorile mobiliare sunt nominative sau la purtator

Obligatiunile emise de Orasul Horezu sunt nominative.

5.4. Moneda in care au fost emise valorile mobiliare

Obligatiunile au fost emise in moneda nationala a Romaniei –Leu.

5.5. Rangul obligatiunilor ce urmeaza a fi oferite precum si orice clauze care sunt intentionate a subordona imprumutul obligatar unor obligatii prezente sau viitoare ale emitentului.

In vederea garantarii obligatiunilor emise de orasul Horezu a fost incheiat un Acord de Garantare inregistrat de catre Emitent la sediul acestuia iar pentru investitori inregistrat in Arhiva Electronica a Garantiilor Reale Mobiliare.

Obligatiile asumate prin Acordul de Garantare sunt independente de orice alte obligatii, iar Emitentul nu se va prevala in nici un caz si nu va invoca alte obligatii reciproce sau numai ale detinatorilor de obligatiuni pentru a exercita vreun drept de retentie asupra sumelor datorate sau a refuza executarea obligatiilor ce-i revin din prezentul Acord de Garantare.

Obligatiunile municipale Horezu sunt de rangul I.

5.6 Garantiile din partea emitentului

Primaria Horezu garanteaza plata integrala a principalului si a dobanzilor cu parte din creantele pe care le are de incasat, creante ce reprezinta veniturile proprii aferente

Prospect de emisiune – Obligatiuni Horezu

bugetelor locale pe toti anii 2013-2015, prin cesionarea veniturilor Emitentului ce sunt evidentiata in conturile:

Nr.	Categorie venit	Nr. cont/subcont deschis la Trezoreria Orasului Horezu
1	impozit cladiri persoane fizice	RO70TREZ6742107020101XXX
2	impozit teren persoane fizice	RO17TREZ6742107020201XXX
3	impozit cladiri persoane juridice	RO20TREZ6742107020102XXX

Cuquantumul veniturilor cu care Orasul Horezu garanteaza anual, acopera obligatiile de plata a principalului, a dobanzilor si a comisioanelor referitoare la aceasta emisiune de obligatiuni, aferente fiecarui an din perioada 2013-2015.

In conformitate cu Legea nr. 273/2006 referitoare la finantele publice locale, modificata, imprumutul contractat de autoritatea publica locala reprezinta o obligatie generala care trebuie rambursata conform acordurilor incheiate din resursele aflate la dispozitia autoritatii publice locale, cu exceptia transferurilor de la bugetul de stat cu destinatie speciala.

Datoria publica locala nu reprezinta obligatii sau raspunderi ale Guvernului si aceasta va fi rambursata exclusiv din veniturile prin care s-a garantat imprumutul, respectiv de catre autoritatile administratiei publice locale. Emitentul se obliga sa ramburseze datoria si sa plateasca dobanzile si comisioanele aferente acestei datorii numai din veniturile autoritatii administratiei publice locale, fara ca Guvernul sa aiba vreo obligatie de plata si fara a fi folosita credibilitatea sau capacitatea de impozitare a Guvernului pentru garantarea rambursarii datoriei unitatii administrativ-teritoriale, a platii dobanzilor si comisioanelor aferente.

5.7 Descrierea drepturilor atasate obligatiunilor inclusiv orice limitari ale acestor drepturi precum si procedura de exercitare a acestor drepturi

Detinatorii de obligatiuni beneficiaza de dreptul de a li se rambursa imprumutul, precum si de dreptul de a li se plati dobanda aferenta obligatiunilor detinute.

Nerespectarea conditiilor si termenelor din Acordul de Garantare indrepteste detinatorii de obligatiuni municipale emise de orasul Horezu sa solicite Consiliului Local Horezu realizarea acestora pe cale amiabila.

In caz contrar, solutionarea va fi supusa instantelor competente in materie.

Dreptul de proprietate asupra obligatiunilor subscribe, platite si alocate se transmite la data inscrierii in registrul obligatarilor si este atestat de extrasul de cont de obligatiuni eliberat dupa consolidarea registrului. Extrasele de cont vor fi expediate detinatorilor de obligatiuni in termen de maximum 7 zile de la data confirmarii primirii notificarii cu privire la rezultatele ofertei emisa de CNVM.

5.8 Rata nominala a dobanzii si prevederi privind dobanda de platit

- a) Data de la care dobanda este datorata precum si datele de scadenta ale dobanzii

Dobanda se va plati in 3 rate anuale, conform graficului urmator:

Data de referinta*	Data de plata(cupon)	Perioada de plata a dobanzii**	Perioada pentru care se plateste dobanda
10/25/2013	10/28/2013	10/28/2013-11/09/2013	Incepand cu prima zi de la expirarea perioadei de subscriere pana la 10/27/2013
10/20/2014	10/24/2014	10/24/2014-10/31/2014	10/28/2013-10/23/2014
10/16/2015	10/20/2015	10/20/2015-10/28/2015	10/24/2014-10/19/2015

*Toti detinatorii de obligatiuni inregistrati in Registrul Detinatorilor de Obligatiuni la data de referinta din tabel au dreptul de incasare a dobanzilor corespunzatoare imprumutului obligatar.

**Intervalul de plata se va prelungi cu numarul de zile declarate nelucratoare ulterior aprobarii acestui Prospect.

Rambursarea imprumutului se realizeaza intr-o singura transa, la scadenta, impreuna cu ultima dobanda datorata (10/20/2015-10/28/2015).

- b) Data limita de valabilitate a cererilor privind acordarea dobanzii si rambursarea principalului

Rata dobanzii se calculeaza anual, la data de referinta, dupa formula:

$$\text{(ROBID 12M+ROBOR 12M)/2+2\%}$$

ROBID si ROBOR sunt ratele dobanzilor interbancare, considerate la 12 luni si se calculeaza ca mediile aritmetice ale valorilor inregistrate pe parcursul ultimelor 5 zile anterioare datei de referinta.

Banca Nationala a Romaniei publica zilnic pe site-ul sau (www.bnr.ro) un nivel de referinta pentru depozitele atrase (ROBID) si plasate (ROBOR) pe piata interbancara.

Dobanda se calculeaza incepand cu prima zi de la expirarea perioadei de subscriere.

La trecerea la moneda Euro, rata dobanzii se va calcula astfel:

EURIBOR 12M + 1%,

unde EURIBOR 12M este rata dobanzilor interbancare pentru depozitele in Euro la termen de 1 an si cotate cu 5 zile lucratoare anterioare datei de referinta.

Rata dobanzii pentru urmatoarea perioada de plata se calculeaza la data de referinta a dobanzii aferente perioadei curente.

- c) descrierea oricarei perturbari a pietei sau a procedurilor de decontare care pot afecta acest element/indicator
Nu este cazul
- d) numele agentului de calculare a acestui element/indicator

Rata dobanzii este calculata de catre SSIF Confident Invest Bucuresti SA in calitate de agent de plata.

Rata dobanzii pentru urmatoarea perioada de calcul se va face publica intr-un cotidian de circulatie nationala si de asemenea se va afisa la sediile Intermediarului SSIF Confident Invest Bucuresti SA.

Au dreptul de incasare a dobanzii investitorii inscrisi in Registrul Detinatorilor de Obligatiuni la datele de referinta.

5.9 Data maturitatii imprumutului si aranjamentele pentru amortizarea imprumutului, inclusiv procedurile de rambursare.

Vezi punctul 4.7.

Emitentul nu intentioneaza sa efectueze rambursari anticipate ale imprumutului obligatar.

5.10 Data de referinta - data la care sunt identificati obligatii care vor incasa dobanda si principalul rambursat

Data la care sunt identificati detinatorii de obligatiuni care vor avea dreptul sa incaseze principalul rambursat si dobanda aferenta se regaseste in cadrul punctului 4.7.

5.11 Indicarea randamentului obligatiunii, descrierea sumara a modului de calcul a randamentului.

Deoarece dobanda este variabila si randamentul obligatiunilor va fi variabil, in functie de rata dobanzii.

Randamentul obligatiunilor se calculeaza pentru fiecare perioada de dobanda, dupa cum urmeaza:

$$VN*((ROBID\ 12M + ROBOR\ 12M)/2+2\%)*Nr\ de\ zile\ din\ perioada\ de\ dobanda/360$$

VN=valoarea nominala a obligatiunii corespunzatoare perioadei de calcul.

5.12 Modul de reprezentare a detinatorilor de obligatiuni inclusiv o identificare a persoanei care ii reprezinta pe investitori.

Nu exista prevederi in acest sens.

5.13 Actele decizionale in baza carora valorile mobiliare au fost sau vor fi emise

Hotararea Consiliului Local Horezu nr.20/13/08/2012 in vederea contractarii unui imprumut intern in valoare de 900.000 lei.

5.14 Data estimativa de emisiune a valorilor mobiliare

Se estimeaza ca obligatiunile vor fi emise in cursul lunii noiembrie 2012.

5.15 Descrierea oricaror restrictii cu privire la libera transferabilitate a valorilor mobiliare

Nu este cazul.

5.16 Informatii cu privire la impozitul pe venitul din valori mobiliare:

Dobanda obtinuta de investitori nu este supusa nici unui impozit la sursa.

- Conform legii romane in vigoare, sunt neimpozabile dobanzile aferente obligatiunilor municipale detinute de persoane fizice rezidente.
- In cazul persoanelor juridice romane, veniturile din dobanzi intra in baza de calcul a impozitului pe profit.

Indicatii cu privire la faptul daca emitentul isi asuma responsabilitatea pentru retinerea la sursa si varsarea acestui impozit:

- Conform legii romane in vigoare, dobanzile aferente obligatiunilor municipale detinute de persoane fizice rezidente sunt scutite de impozit.

6. Admiterea la tranzactionare a obligatiunilor

6.1. Indicarea faptului daca valorile mobiliare oferite sunt sau vor fi subiect al unei cereri de admitere la tranzactionare pe o piata reglementata

Dupa inchiderea ofertei publice Emitentul va derula demersurile pentru admiterea la tranzactionare pe piata reglementata administrata de BVB a obligatiunilor emise conform art.222 alin. 2 din legea 297/2004.

6.2. Pietele reglementate sau sistemele alternative de tranzactionare pe care, dupa stiinta emitentului, valori mobiliare din aceeasi clasa sunt admise la tranzactionare

Pe piata reglementata administrata de BVB nu sunt tranzactionate obligatiuni de aceeasi clasa cu obligatiunile care fac obiectul prezentei oferte publice de vanzare.

6.3. Detalii cu privire la entitatile care au un angajament ferm de a actiona ca intermediar pe piata secundara

Nu este cazul.

7. Informatii suplimentare

7.1. Consultantul financiar al emitentului

SSIF Confident Invest Bucuresti SA a acordat Emitentului, in calitate de consultat financiar, asistenta tehnica pentru structurarea imprumutului precum si serviciile de intermediere aferente.

7.2. Daca declaratia sau un raport atribuite unui expert sunt incluse in nota se vor furniza numele acestei persoane, sediul profesional, calificarea ei profesionala precum si orice interes important ar avea in legatura cu Emitentul

Nu este cazul.

7.3. Daca informatia a fost furnizata de o terta persoana, se va confirma faptul ca aceasta informatie a fost reprodusa cu acuratete si ca, dupa cunostintele Emitentului, nu au fost omise fapte care ar face ca informatia furnizata sa fie incorecta sau sa induca in eroare. In plus, se va identifica sursa informatiilor.

Prospect de emisiune – Obligatiuni Horezu

Datele sunt preluate de la Orasul Horezu si sefii de servicii/birouri din cadrul Primariei Horezu.

Verificand continutul acestui Prospect, orasul Horezu, prin autoritatea sa executiva, Primarul, accepta responsabilitatea pentru continutul acestuia si confirma ca nu sunt omisiuni sau declaratii neadecvate referitoare la aceasta Oferta.

7.4. Agentiile de rating care au acordat rating Emitentului sau obligatiunilor emise de el la cererea acestuia sau cu implicarea Emitentului in procesul de rating.

Nu este cazul.

V. Informatii financiare

1. Informatii generale

Primaria Horezu, cu sediul in orasul Horezu, Judetul Valcea , Str. 1 Decembrie, nr. 7, cod postal 245800, telefon – 0250/86.01.90, fax- 0.250/86.04.81, cont RO91TREZ67424510220XXXXX deschis la Trezoreria Orasului Horezu.

2. Capitalizarea si gradul de indatorare

In conformitate cu Legea 273/2006 art.63, alin.4, totalul datoriilor anuale reprezentand ratele scadente la imprumaturile contractate si/sau garantate, dobanzile si comisioanele aferente acestora, inclusiv ale imprumutului contractat prin prezenta emisiune de obligatiuni nu trebuie sa depaseasca limita de 30% din totalul veniturilor proprii ale Emitentului, formate din impozite, taxe, contributii, alte varsaminte, alte venituri si cote defalcate din impozitul pe venit.

Prezentam in cele ce urmeaza estimarile pentru anii 2013-2015 privind totalitatea platilor scadente anuale privind serviciul datoriei publice locale si a veniturilor proprii calculate conform legii.

Nr.crt.	Serviciul anual al datoriei publice locale	2013	2014	2015
1	Serviciul datoriei publice locale pentru imprumuturi existente (a+b+c)	0	0	0
	a) Rambursarea imprumutului (1a)			
	b) Dobanzi (1b)			
	c) Comisioane (1c)			
2	Serviciul datoriei publice pentru noul imprumut	70,850.00	70,850.00	970,850.00
	a) Rambursarea imprumutului (2a)	-	-	900,000.00
	b) Dobanzi (2b)	70,650.00	70,650.00	70,650.00
	c) Comisioane (2c)	200.00	200.00	200.00
3	Serviciul TOTAL al datoriei publice locale	70,850.00	70,850.00	970,850.00
	a) Rambursarea imprumutului (3a)	-	-	900,000.00
	b) Dobanzi (3b)	70,650.00	70,650.00	70,650.00
	c) Comisioane (3c)	200.00	200.00	200.00

Prospect de emisiune – Obligatiuni Horezu

Nivelul de indatorare estimat:

Nr.crt.	1	2	3	4
Denumire Indicator/Ani	Venituri Proprii (lei)	30% din Veniturile proprii (lei)	Serviciul anual al datoriei publice (lei)	Gradul de indatorare
2013	4.680.609	1.404.183	70,850.00	1.51%
2014	4.680.609	1.404.183	70,850.00	1.51%
2015	4.680.609	1.404.183	970.850,00	20.74%

Veniturile proprii pentru perioada 2013-2015 au fost calculate ca medie aritmetica pe ultimele 3 exercitii financiare.

3. Motivele pentru care este initiata oferta publica si modul de utilizare a fondurilor obtinute in urma ofertei

Prezenta oferta publica in valoare de 900.000 lei este necesara pentru sustinerea unor proiecte de investitii in infrastructura si dezvoltare turistica:

- I-DEALIS Incluziune si Dezvoltare Economica in zonele ALpine (montane si sub-montane) din Romania prin Intreprinderi Sociale-Consiliul local Horezu.

La data de 01 iulie 2010 a început derularea proiectului „I-DEALIS Incluziune și Dezvoltare Economică în zonele alpine (montane și sub-montane) din România, prin întreprinderi sociale”, proiect inclus în Programul Operațional Sectorial de Dezvoltare a Resurselor Umane – Domeniul Major de Intervenție 6.1 - Dezvoltarea Economiei Sociale. Proiectul este dezvoltat prin Asociația „Depresiunea Horezu”, Consiliul local Horezu fiind partener și beneficiar. Valoarea proiectului este de 12967606,00 lei și se derulează pe o perioadă de 3 ani. Principalele activități ale proiectului vizează înființarea și dezvoltarea unor întreprinderi sociale, pregătirea forței de muncă și crearea a aproximativ 40 de locuri de muncă.

- “Promovarea produselor si a evenimentelor turistice specifice din zona depresionara Horezu pentru dezvoltarea și consolidarea turismului in nord-vestul judetului Valcea.

În cadrul Axei Prioritare 5 – Domeniul Major de Intervenție 5.3 – „Promovarea potențialului turistic și crearea infrastructurii necesare, în scopul creșterii atractivității României ca destinație turistică”, se află în implementare proiectul, „Promovarea produselor și a evenimentelor turistice specifice în zona depresionară Horezu, pentru consolidarea și dezvoltarea turismului în nord-vestul județului Vâlcea” în valoare de 1.024.655,71 lei, prin acest proiect asigurându-se derularea și desfășurarea pe o perioadă de 2 ani a activităților de organizare și promovare a

Prospect de emisiune – Obligatiuni Horezu

unor evenimente locale; „Târgul de Izvorul Tămăduirii”, „Zilele oraşului Horezu”, „Colindul Sfânt și Bun”, precum și participarea la 8 târguri de turism naționale și internaționale

- Infiintarea Centrului de zi pentru copii Saliste, orasul Horezu, judetul Valcea

Proiectul „Înființarea Centrului de zi pentru copiii cătunului Săliștea, oraș Horezu, județul Vâlcea”, proiect finanțat prin Secretariatul General al Guvernului Programul Servicii comunitare de prevenire a separării copilului de familia sa și instruirea personalului aferent este în fază de implementare . Proiectul are o valoare de 113598 euro și presupune construcția, dotarea și instruirea personalului pentru un centru de supraveghere și educare a copiilor defavorizați din cătunul Săliștea, satul Romanii de Sus.Finanțarea este asigurată de Secretariatul General al Guvernului în baza Acordului cadru de împrumut F/P nr.1566/2006 între România și Banca de Dezvoltare a Consiliului Europei.

Obiectivele proiectului sunt:crearea infrastructurii înființării unui Centru de zi cu o capacitate de 15 locuri pentru prevenirea situațiilor de abandon familial sau abandon școlar și pregătirea personalului ce va deservi centrul de zi.

4. Informatii financiare

4.1 Situatiile financiare consolidate si alte informatii financiare

Tabelul de mai jos prezinta o situatie sintetica a conturilor de executie bugetara ale Primariei Horezu pentru anii financiari 2009, 2010 si 2011. Mentionam ca situatiile financiare nu au fost auditate.

LEI

	2009	2010	2011
Venituri			
Venituri fiscale	12,187,700.00	11,322,220.00	9,890,812.00
Venituri nefiscale, din care	1,005,000.00	1,075,950.00	1,140,000.00
Vanzari de bunuri si servicii	530,000.00	545,000.00	690,000.00
Venituri din capital	15,000.00	15,000.00	2,000.00
Subventii	5,637,690.00	2,504,000.00	2,487,000.00
Total Venituri	18,696,400.00	14,917,170.00	13,519,812.00
Cheltuieli			
Autoritati publice si actiuni externe	2,817,000.00	2,321,000.00	2,422,721.00
Alte servicii publice generale	41,000.00	23,100.00	16,670.00

Prospect de emisiune – Obligatiuni Horezu

Aparare, Ordine publica si siguranta nationala	295,000.00	243,000.00	243,000.00
Transferuri	16,000.00	16,000.00	3,001.00
Invatamant	7,092,000.00	6,180,000.00	5,491,528.00
Sanatate	34,000.00	462,000.00	91,000.00
Cultura, recreere si religie	2,786,000.00	1,225,000.00	911,000.00
Asigurari si asistenta sociala	1,411,000.00	1,344,070.00	1,225,310.00
Locuinte, servicii si dezvoltare publica	2,939,700.00	1,915,000.00	825,520.00
Protectia mediului	323,000.00	231,000.00	63,000.00
Actiuni generale economice si de munca, din care:	1,090,690.00	907,000.00	2,137,058.00
Transporturi	889,290.00	442,000.00	288,058.00
Total cheltuieli	18,845,390.00	14,917,170.00	13,519,808.00
Excedent/Deficit	0	0	0

Veniturile bugetare

Principalele categorii de venituri ale Municipality sunt:

- venituri fiscale
- venituri nefiscale
- venituri din valorificarea unor bunuri ale statului
- subventii din bugetul de stat.

In cele ce urmeaza prezentam structura veniturilor Primariei Horezu pentru anii financiari 2009-2011 precum si sinteza veniturilor din bugetul local aprobat pentru anul 2012.

Venituri	2009	2010	2011
	LEI	LEI	LEI
Venituri fiscale, din care:	12,187,700.00	11,322,220.00	9,890,812.00
Impozit pe venit, profit si castiguri din capital	2,566,300.00	2,328,150.00	2,431,812.00
Cote si sume defalcate din impozitul pe venit	2,566,300.00	2,306,150.00	2,390,812.00
Impozite si taxe pe proprietate	820,000.00	1,069,190.00	1,006,000.00
Sume defalcate din TVA	8,213,400.00	7,278,880.00	5,969,000.00
Taxe pe utilizarea bunurilor, autorizarea utilizarii bunurilor sau pe desfasurarea de activitati	498,000.00	584,000.00	633,000.00
Alte taxe *	90,000		46,000

Prospect de emisiune – Obligatiuni Horezu

		62,000.00	
Venituri nefiscale, din care:	1,005,000.00	1,075,950.00	1,140,000.00
Venituri din proprietate	475,000.00	530,950.00	450,000.00
Vanzari de bunuri si servicii, din care:	530,000.00	545,000.00	690,000.00
Amenzi, penalitati, confiscari	170,000.00	168,000.00	185,000.00
Venituri din capital din care:	15,000.00	15,000.00	2,000.00
Venituri din valorificarea bunurilor statului	15,000.00	15,000.00	2,000.00
Subventii	5,637,690.00	2,504,000.00	2,487,000.00
Total Venituri	18,845,390.00	14,917,170.00	13,519,812.00

*Alte impozite si taxe generale pe bunuri si servicii, Taxe pe servicii specifice, Alte impozite si taxe fiscale

Contul de executie al Bugetului Local -Venituri 31.12.2011	LEI
Total Venituri-Buget Local	
I Venituri curente	13,519,812.00
A Venituri fiscale	9,890,812.00
A.I. Impozit pe venit, profit si castiguri din capital	2,431,812.00
A11. Impozit pe venit, profit si castiguri din capital	0
Impozit pe profit	0
Impozit pe profit de la agentii economici	0
A12. Impozit pe venit, profit si castiguri din capital	2,431,812.00
Cote si sume defalcate din impozitul pe venit	2,390,812.00
Cote defalcate din impozitul pe venit	2,355,812.00
Sume alocate de la consiliul judetean pentru echilibrarea bugetelor	35,000.00
A3. Impozite si taxe pe proprietate	1,006,000.00
Impozit pe cladiri-persoane fizice	210,000.00
Impozit pe cladiri-persoane juridice	326,000.00
Impozit pe terenuri-persoane fizice	152,000.00
Impozit pe terenuri-persoane juridice	138,000.00
Taxe judiciare de timbru, taxe de timbru pentru activitatea notariala	180,000.00
A4. Impozite si taxe pe bunuri si servicii	6,435,000.00

Prospect de emisiune – Obligatiuni Horezu

Sume defalcate din TVA	5,774,000.00
Alte impozite si taxe generale pe bunuri si servicii	3,000.00
Taxe pe servicii specifice	25,000.00
Taxe pe utilizarea bunurilor, autorizarea utilizarii bunurilor	633,000.00
Taxa asupra mijloacelor de transport	406,000.00
Taxe si tarife pentru eliberarea de licente si si autorizatii de functionare	233,000.00
Alte taxe pe utilizarea bunurilor, autorizarea utilizarii bunurilor	4,000.00
A6. Alte impozite si taxe fiscale	18,000.00
C Venituri nefiscale	1,140,000.00
C1. Venituri din proprietate	450,000.00
C2. Vanzari de bunuri si servicii	690,000.00
II Venituri din capital	2,000.00
IV. Subventii	2,487,000.00

Cheltuielile bugetare

Cheltuielile Primariei Horezu au vizat cu prioritate urmatoarele domenii: social-cultural, dezvoltare publica si locuinte, transporturi si comunicatii si functionarea autoritatilor publice.

In cele ce urmeaza prezentam structura cheltuielilor Primariei Horezu pentru anii financiari 2009-2011 precum si sinteza cheltuielilor din bugetul local aprobat pentru anul 2011.

	2009	2010	2011
	LEI	LEI	LEI
Autoritati publice si actiuni externe	2,817,00.00	2,321,000.00	2,422,721.00
Alte servicii publice generale	41,000.00	23,100.00	16,670.00
Aparare, Ordine publica si siguranta nationala	295,000.00	243,000.00	243,000.00
Invatamant	7,092,000.00	6,180,000.00	5,491,000.00
Sanatate	34,000.00	462,000.00	91,000.00
Cultura, recreere si religie	2,786,000.00	1,225,000.00	911,000.00
Asigurari si asistenta sociala	1,411,000.00	1,344,070.00	1,225,310.00
Locuinte, servicii si dezvoltare publica	2,939,700.00	1,915,000.00	825,520.00

Prospect de emisiune – Obligatiuni Horezu

Protectia mediului	323,000.00	231,000.00	63,000.00
Combustibili si energie	201,400.00	465,000.00	1,849,000.00
Transporturi	889,290.00	442,000.00	288,058.00
Total Cheltuieli	18,845,390.00	14,917,170.00	13,519,812.00

Contul de executie al Bugetului Local -Cheltuieli 31.12.2011	LEI
Total Cheltuieli	13,519,808.00
Partea I Servicii publice generale	2,532,392.00
Autoritati publice si actiuni externe	2,422,721.00
Alte servicii publice generale	216,670.00
Transferuri	3,001.00
Partea II Aparare, ordine publica si siguranta nationala	243,000.00
Partea III Cheltuieli social culturale	7,718,838.00
Invatamant	5,951,000.00
Sanatate	91,000.00
Cultura, recreere si religie	911,000.00
Asigurari si asistenta sociala	1,225,310.00
Partea IV Servicii si dezvoltare publica, locuinte, mediu si ape	888,520.00
Locuinte, servicii si dezvoltare	825,520.00
Protectia mediului	63,000.00
Partea V Actiuni economice	2,137,058.00
Combustibili si energie	1,849,000.00
Transporturi	288,058.00

Bugetul local pentru anul 2012

Bugetul Local 2012	LEI
Total Venituri-Buget Local	16,199,340.00
Venituri proprii	6,526,000.00
I Venituri curente	14,058,340.00
A Venituri fiscale	11,828,340.00
A.I. Impozit pe venit, profit si castiguri din capital	2,222,000.00
A11. Impozit pe venit, profit si castiguri din capital de la persoane juridice	0
Impozit pe profit	0
Impozit pe profit de la agentii economici	0
A12. Impozit pe venit, profit si castiguri din capital de la persoane fizice	2,222,000.00
Cote si sume defalcate din impozitul pe venit	2,172,000.00
Cote defalcate din impozitul pe venit	1,963,000.00
Sume alocate de la consiliul judetean pentru echilibrarea bugetelor	

Prospect de emisiune – Obligatiuni Horezu

	209,000.00
A3. Impozite si taxe pe proprietate	1,260,000.00
Impozit pe cladiri-persoane fizice	250,000.00
Impozit pe cladiri-persoane juridice	450,000.00
Impozit pe terenuri-persoane fizice	150,000.00
Impozit pe terenuri-persoane juridice	170,000.00
Taxe judiciare de timbru, taxe de timbru pentru activitatea notariala	240,000.00
A4. Impozite si taxe pe bunuri si servicii	8,326,340.00
Sume defalcate din TVA	7,534,340.00
Alte impozite si taxe generale pe bunuri si servicii	5,000.00
Taxe pe servicii specifice	32,000.00
Taxe pe utilizarea bunurilor, autorizarea utilizarii bunurilor	755,000.00
Taxa asupra mijloacelor de transport	450,000.00
Taxe si tarife pentru eliberarea de licente si si autorizatii de functionare	300,000.00
Alte taxe pe utilizarea bunurilor, autorizarea utilizarii bunurilor	5,000.00
A6. Alte impozite si taxe fiscale	20,000.00
C Venituri nefiscale	2,230,000.00
C1. Venituri din proprietate	300,000.00
C2. Vanzari de bunuri si servicii	1,930,000.00
II Venituri din capital	2,000.00
IV. Subventii	625,000.00
	LEI
Total Cheltuieli-Buget Local 2009	16,199,340.00
Cheltuieli curente	13,972,180.00
Titlul I Cheltuieli de personal	7,569,340.00
Titlul II Bunuri si servicii	3,576,200.00
Titlul IV Subventii	598,640.00
Titlul VI Transferuri intre unitati ale administratiei publice	4,000.00
Titlul VII Alte transferuri	397,000.00
Titlul IX Asistenta sociala	219,000.00
Titlul X Alte cheltuieli	85,000.00
Cheltuieli de capital	2,660,000.00
Titlul XI Active nefinanciare	2,660,000.00
Partea I-a Servicii publice generale	2,781,800.00
Autoritati publice si actiuni externe	2,533,800.00
Cheltuieli curente	2,539,000.00
Titlul I Cheltuieli de personal	1,128,000.00
Titlul II Bunuri si servicii	1,411,000.00

Prospect de emisiune – Obligatiuni Horezu

Cheltuieli de capital	0
Alte servicii publice generale	131,000.00
Cheltuieli curente	131,000.00
Titlul I Cheltuieli de personal	83,000.00
Titlul II Bunuri si servicii	48,000.00
Cheltuieli de capital	0
Transferuri cu caracter general intre diferite nivele ale administratiei	4,000.00
Cheltuieli curente	4,000.00
Titul VI Transferuri intre unitati ale administratiei publice	4,000.00
Partea a II-a Aparare, ordine publica si siguranta nationala	239,000.00
Partea a III-a Cheltuieli social-culturale	9,087,340.00
Partea a IV-a Servicii si dezvoltare publica, locuinte, mediu si ape	1,409,000.00
Partea a V-a Actiuni Economice	2,682,200.00

Situatiile bilanturilor contabile ale Municipality pentru anii financiari 2009, 2010 si 2011 se regasesc in cele ce urmeaza:

Denumire Indicatori	31.12.2009 (lei)	31.12.2010 (lei)	31.12.2011 (lei)
A. Active		*	
I. Active necurente	49,262,480.00	1,406,838,558.00	223,467,255.00
II. Active curente	4,384,176.00	7,143,005.00	6,873,027.00
Total Active	53,646,656.00	1,413,981,563.00	230,340,282.00
Datorii curente	4,244,499.00	5,183,493.00	5,940,717.00
Total Datorii	4,244,499.00	6,040,560.00	6,423,447.00
Active Nete	49,366,192.00	1,407,941,003.00	223,916,835.00
Total Capitaluri Proprii	49,366,192.00	1,407,941,003.00	223,916,835.00

*Pe parcursul anului 2010, Primaria Orasului Horezu a preluat Spitalul Orasenesc Horezu In Anexe se regasesc si situatiile conturilor de executie bugetara si a bilanturilor orasului Horezu, pentru exercitiile financiare 2009, 2010, 2011 precum si bugetul local aprobat pentru anul 2012.

Modificari semnificative

Orasul Horezu, in calitate de Emitent, prin reprezentantul sau legal, domnul Ilie Fartat (Primar), declara ca nu au aparut modificari semnificative ale situatiei economico-financiare a emitentului fata de informatiile prezentate in prezentul Prospect de Oferta.

VI. Fisa de prezentare a emitentului

1 Date de identificare

Primaria Orasului Horezu are sediul in Str. 1 Decembrie, nr. 7, judetul Valcea, cod fiscal 2541479.

2 Informatii generale

2.1 Date istorice

Localitatea Horezu este atestata documentar la data de 5 septembrie 1487.

La inceputul anilor 1800, localitatea Horezu era centrul Plaiului (forma de organizare administrativa) cu acelasi nume.

In 1831, Horezu era administrat de un magistrat subordonat direct Ocarmuirii judetului Valcea, localitatea fiind trecuta in randul targurilor.

In anul 1869, se gasesc pentru prima data in documente, functia de primar si sediul Primariei Horezu – Romani. Imobilul primariei din Romani, impreuna cu arhiva, a fost distrus de catre trupele germane si austriece in timpul primului razboi mondial din perioada 1916 – 1918. Sediul a fost refacut dupa razboi si a functionat pana in anul 1950, cand, prin noua organizare administrativ-teritoriala, localitatea Horezu devine sediul raionului cu acelasi nume din judetul Valcea, comuna Romani fiind inglobata in comuna Targul Horezu. In anul 1952, gasim localitatea ca centru al raionului Horezu, regiunea Arges, pana in anul 1968.

Prin Legea nr.2/1968 de impartire administrativ-teritoriala a Romaniei, localitatea Horezu primeste statutul de oras format din centrul administrativ Horezu si satele apartinatoare: Romanii de jos, Romanii de sus, Ramesri, Ifrimesti, Ursani si Tanasesti.

De-a lungul timpului, primaria a avut mai multe sedii de functionare.

In actuala structura, primaria Horezu functioneaza din 1989, continuand activitatea vechii administratii, in conformitate cu legislatia romana in vigoare.

2.2 Informatii geografice

Orasul Horezu este situat in judetul Valcea, la 45 de km de orasul Ramnicu Valcea.

Teritoriul administrativ al orasului cuprinde o suprafata de 117.7 kmp si are in componenta sa urmatoarele localitati:

Nr. crt.	Localitate	Populatie 2012
1.	Horezu	3829
2.	Romani de Sus	965
3.	Romani de Jos	777

Prospect de emisiune – Obligatiuni Horezu

4.	Urșani	470
5.	Râmești	282
6.	Ifrimești	210
7.	Tănăsești	190
Total		6723

** Date neoficiale, recensământ
2012*

Localitatea se învecinează la nord cu comuna Malaia, la sud cu comuna Maldarești, iar la est și la vest cu comunele Costești, respectiv Vaideeni.

Orasul Horezu se întinde de-a lungul văii și drumului național DN 67, care îl străbate de la est la vest și reprezintă principala cale de comunicație și legătură cu municipiul Râmnicu Valcea (42 km), reședința județului Valcea, respectiv cu municipiul Târgu Jiu (70 km), reședința județului Gorj. Către sud, se face legătură cu municipiul Craiova (113 km) pe DN 65C.

Lungimea străzilor asfaltate este de 26 km.- Alimentația cu apă se face din 2 surse de suprafață, cu stații de tratare, lungimea rețelelor fiind de aproximativ 52 de km. Apele uzate sunt tratate într-o stație de epurare cu o capacitate de 800 mc/zi, iar canalizarea masoară cca, 12 km.

Localitatea este complet electrificată.

2.3 Date demografice

Conform ultimului recensământ efectuat în anul 2002, numărul total de locuitori este de (6807 populație stabilă), la care se adaugă cei 436 de locuitori plecați temporar din localitate, pe perioade mai scurte sau mai lungi de timp, la momentul de referință al recensământului. Conform datelor preliminare de la recensământul din 2012 numărul total de locuitori era de 6723 (populație stabilă).

Populația activă: 5910

Populația ocupată: 2246 (33% din total populație)

Rata somajului la finalul anului 2011 – 12,13%

2.4 Date economice

Orasul Horezu este cunoscut ca centru etnografic și ca un vechi centru de ceramică populară. Din punct de vedere al ocupațiilor tradiționale, Horezu este cunoscut ca zonă de practicare a pomiculturii, creșterea animalelor, olăritului, exploatarea și prelucrarea lemnului. Olăritul continuă să reprezinte emblema locului.

În cea mai mare parte, locuitorii orașului s-au ocupat cu creșterea animalelor, în special, ovine și bovine, cultivarea terenului (plantații de pomi fructiferi: măr, prun, nuci, etc.), indeletniciri care persistă și astăzi. Comerțul este reprezentat, în special, prin schimburile de marfuri alimentare și de larg consum. În ultimii ani, prin dezvoltarea unor unități

industriale si de turism, ocupatiile au cuprins o sfera mai larga si forta de munca a fost pregatita si diversificata pe aceste domenii: industrie usoara, extractiva (minerit), prelucrarea industrială a metalelor si lemnului, unitati de primire-cazare turisti, etc.

De la data de 18 august 2005, printr-o hotarare de guvern, orasul Horezu a fost atestat ca **Statiune Turistica**, ceea ce-i confera un statut aparte, cu largi perspective de dezvoltare, atat economic cat si social. Anual, orașul este vizitat de peste 100.000 de turisti si vizitatori. A crescut numarul spatiilor de cazare turisti. Orasul are un motel cu 56 de locuri, un camping cu 60 de locuri, 12 pensiuni acreditate.

3 Privire generala asupra activitatii Emitentului

Regimul juridic al administratiei publice locale

In conformitate cu Legea nr.215/2001 si Constitutia Romaniei, administratia publica din unitatile administrativ-teritoriale se organizeaza si functioneaza in temeiul principiilor descentralizarii serviciilor publice, autonomiei locale, eligibilitatii autoritatilor administratiei publice locale, legalitatii si al consultarii cetatenilor in solutionarea problemelor locale de interes deosebit. Autonomia locala priveste organizarea, functionarea, competentele si atributiile, precum si gestionarea resurselor care, potrivit legii, apartin comunitatilor locale. Autoritatile administratiei publice locale sunt consiliul local, ca autoritate deliberativa, si primarul ca autoritate executiva si sunt alese prin vot universal, egal, direct, secret si liber exprimat pentru un mandat de 4 ani.

Competentele si atributiile autoritatilor administratiei publice locale se stabilesc numai prin lege si sunt depline si exclusive, cu exceptia cazurilor prevazute prin lege.

4 Analiza operationala si financiara a Emitentului si perspective de dezvoltare

4.1 Tendinte si perspective ale dezvoltarii emitentului

Obiectivul strategic major al orasului Horezu este acela de a transforma orasul intr-un puternic centru polarizator pentru activitatile economice din nord-vestul judetului Valcea, cu influente extinse in nord-estul judetului Gorj, prin oferta diversificata de servicii, locuri de munca in sectoarele secundar si terțiar precum si prin mentinerea unui mediu natural curat si atractiv pentru dezvoltarea unui turism durabil si prin protejarea si valorificarea traditiilor si valorilor de patrimoniu cultural.

Directiile de actiune principale pentru atingerea obiectivelor strategice sunt prezentate in cele ce urmeaza:

- ✓ Turism
- ✓ Activitati productive
- ✓ Infrastructura sociala
- ✓ Infrastructura fizica

- ✓ Administratie publica locala

Turismul – Atractivitate turistica ridicata prin valorificarea eficienta a resurselor naturale si culturale

Orașul Horezu face parte dintr-un areal turistic de mare complexitate, cunoscut și consacrat prin numeroasele sale obiective turistice naturale și antropice, a căror valoare s-a impus atât pe plan național, cât și european. „Oltenia de sub munte” concentrează după Bucovina, cele mai multe obiective cultural-religioase din România, între care se remarcă în mod deosebit Mănăstirea Hurez, un obiectiv de patrimoniu cultural de valoare universală, fiind inclusă pe lista monumentelor UNESCO din anul 1999.

Au fost identificate urmatoarele obiective specifice, programe si masuri:

- a) Servicii pentru turism eficiente, atractive si competitive la nivel national si regional

- Afilierea orasului Horezu la organizatiile de turism (Asociatia de Turism Oltenia-ATO-de pe langa Agentia Nationala de Dezvoltare Regionala Sud-Vest Oltenia, Asociatia Nationala de Turism Rural, Ecologic si Cultural-ANTREC, alte asociatii de profil).

- Amenajarea unor sate de vacanta in zona Varful lui Roman si Valeanu, cu respectarea normelor privind regimul urbanistic si al constructiilor, protejarea cadrului natural si a mediului inconjurator, realizarea infrastructurii tehnice prin accesarea unor fonduri europene (SAPARD, Fonduri Structurale, alte finantari).

- b) Oferta turistica diversificata, atractiva, produse turistice integrate care sa valorifice intregul potential al zonei

- crearea de evenimente pentru atragerea de turisti in extra-sezon; editia de toamna pentru Targul de ceramica “Cocosul de Hurez” cumulat cu sarbatorirea atestarii documentare a localitatii “Zilele orasului Horezu”; tabere de initiere in mestesugul ceramicii sau alte mestesuguri; festival eco/etnic/film; festival de colinde, etc.

- produse turistice integrate care sa valorifice potentialul zonei turistice Depresiunea Horezu si a zonei mai largi “Oltenia de sub Munte”.

- Dezvoltarea unor programe proprii de promovare a turismului prin Asociatia intercomunitara “Depresiunea Horezu” si viitoarea asociatie “Oltenia de sub Munte”.

- c) Protejarea, conservarea si valorificarea durabila a patrimoniului natural construit

- ✓ pastrarea arhitecturii traditionale in satul Olari.
- ✓ conservarea si reabilitarea constructiilor din centrul istoric al orasului, protejarea arhitecturii traditionale.
- ✓ reabilitarea infrastructurii tehnice si turistice in zona cultural istorica a orasului si Depresiunii Horezu prin crearea unor parteneriate public-private.

Activitati productive – Valoare adaugata ridicata in exploatarea resurselor agricole, forestiere, activitatea mestesugareasca traditionala si in activitatile de mica industrie

Au fost identificate urmatoarele obiective specifice, programe si masuri:

- a) Valorificarea eficienta a materiei prime si a activitatilor traditionale locale

Cresterea eficientei activitatilor agricole prin constituirea de asociatii si exploatarea agricole care sa fie capabile:

- ✓ sa acceseze fonduri nerambursabile si subventii
- ✓ sa organizeze sisteme de colectare, procesare, comercializare spre noi pietele in conformitate cu cerintele Uniunii Europene
- ✓ sa acceseze tehnologii moderne

- b) Sprijin pentru dezvoltarea afacerilor in domenii productive si valorificarea traditiilor, prin dezvoltarea de servicii de consultanta si infrastructura specifica.

- c) Promovarea produselor locale

Infrastructura sociala – Echipamente publice si servicii cu rol teritorial, de calitate, atractive si eficiente

Au fost identificate urmatoarele obiective specifice, programe si masuri:

- a) Echipamente publice pentru sanatate si asistenta sociala modernizate, functionale si eficiente

- ✓ finalizarea spitalului nou si echiparea acestuia cu tehnica moderna, laboratoare si spatii corespunzatoare cerintelor europene.
- ✓ crearea de sisteme eficiente de tratament ambulatoriu, pentru zonele rurale izolate, greu accesibile.
- ✓ sprijinirea sectorului privat si atragerea de specialisti si personal mediu calificat.

- b) Echipamente pentru educatie modernizate, functionale si eficiente

- c) Servicii publice diversificate si de interes pentru oras si zona sa de influenta

- d) Zone de agrement moderne si atractive pentru populatia orasului, a zonei de influenta si pentru vizitatori din afara zonei.

Infrastructura fizica - Infrastructura tehnica modernizata, functionala si eficienta apta sa asigure suport pentru dezvoltarea economica si sociala si protectia mediului

Au fost identificate urmatoarele obiective specifice, programe si masuri:

- a) O retea eficienta si moderna de cai de comunicatie rutiere

- b) Utilitati moderne care sa asigure serviciile de calitate populatiei orasului si din zona de influenta
- c) Gestionare eficienta a deseurilor

Administratia publica locala – Cresterea capacitatii administratiei publice locale pentru asumarea unui rol proactiv in dezvoltarea economica locala

Au fost identificate urmatoarele obiective specifice, programe si masuri:

- a) Program de salubritate pentru conformarea la standardele UE, cu implicare larga, pentru tot teritoriul orasului.
- b) Program de intocmire a cadastrului urban.
- c) Program strategic de formare continua pentru resursele umane din administratia publica locala.
- d) Proiect de marketing si promovare economica a orasului Horezu in parteneriat administratia publica locala-sector privat.
- e) Program de planificare urbana (inclusiv implementare) realizat in parteneriat strategic intre administratia publica locala, sectorul privat si neguvernamental.

Dezvoltarea turismului constituie cu adevarat o alternativa viabila pentru dezvoltarea economica a orasului. Turismul poate crea locuri de munca si poate absorbi o buna parte din forta de munca disponibilizata prin restructurarea unor activitati industriale.

Tinand cont de acest potential al zonei, autoritatile locale s-au organizat intr-o asociatie denumita "Asociatia Depresiunea Horezu" din care fac parte alaturi de orasul Horezu, toate cele 5 comune invecinate (Costesti, Maldaresti, Tomsani, Vaideeni si Slatioara), cu scopul de a realiza proiecte si de a accesa fonduri europene pentru implementarea lor.

Capacitatile de cazare conditioneaza in cea mai mare masura volumul activitatii turistice (eficienta activitatii turistice fiind sustinuta de un numar sporit de turisti si mai putin de numarul de vizitatori, adica de cei care se cazeaza in alte localitati).

In ultimii ani au intrat in circuitul structurilor de cazare mai multe unitati de tip pensiune, ceea ce a condus la cresterea numarului de locuri de cazare. În oraşul Horezu sunt în funcţiune în prezent un număr de 20 de pensiuni turistice care au 117 camere și 236 locuri de cazare, un camping cu 24 camere și 48 locuri de cazare , un hotel de 3 stele cu 24 camere și 50 locuri de cazare și un hotel de două stele cu 27 camere și 50 locuri de cazare.

Consiliul local Horezu a aprobat o lotizare în „Zona turistică Plăieț” pentru 8 pensiuni. Terenul este pus la dispoziția investitorilor prin concesionare pe durata de 49 ani. Până în prezent au fost concesionate 3 loturi. Pe unul din loturi a fost finalizată construcția unei pensiuni de 3 stele.

Circulația turistică în perioada 2006-2011 se prezintă astfel:

Cererea turistică înregistrată în stațiunea Horezu

Prospect de emisiune – Obligatiuni Horezu

Anii	Nr. innoptari
2006	2.174
2009	2684
2010	2.730
2011	2810
20011/2006	+29,25%

- În prima săptămână a lunii iunie are loc cel mai mare târg de ceramică populară din România, organizat sub denumirea de „Cocoșul de Hurez” la care participă meșteri populari ceramiști din toate centrele de ceramică populară din România. Pe perioada celor 3 zile ale târgului, orașul este vizitat, în medie de peste 20.000 de vizitatori și turiști.

- In prima zi de vineri de după sărbătorile Pascale, are loc Târgul de Izvorul Tămăduirii, un târg tradițional, unde se desfac mărfuri de tot felul, se organizează spectacole artistice cu folclor tradițional.

- În fiecare an, în luna septembrie are loc sărbătoarea „Zilele orașului Horezu”, sărbătoarea marcând ziua atestării documentare ca zi de naștere a localității Horezu. Se organizează spectacole artistice, prezentări de obiecte artistice populare tradiționale, întâlniri cu fiii localității și altele.

Zona depresionară Horezu cuprinde cea mai mare concentrare de monumente istorice: mănăstiri, schituri, dar și multe monumente naturale: munți, peșteri, chei, arbori seculari, Parcul Național „Buila – Vânturarița, etc.

De remarcat că pe teritoriul administrativ-teritorial al orașului Horezu se află singurul monument UNESCO din județul Vâlcea și regiunea Oltenia, Mănăstirea Horezu, monument de arhitectură și lăcaș de cult cu o medie anuală de peste 100000 de vizitatori.

Dintre masurile necesare in domeniul structurilor turistice avute in vedere, mentionam:

- ✓ creșterea gradului de confort a structurilor de primire turistice
- ✓ stimularea dezvoltării agroturismului
- ✓ reabilitarea parcului de agrement
- ✓ amenajarea domeniului schiabil in zona Vf. Lui Roman-Valeanu: pentru diversificarea ofertei de agrement si implicit pentru creșterea atractivității zonei, factor esențial in dezvoltarea turismului, a fost identificat, prin Programul național „Schi in Carpați”, un domeniu schiabil valoros pentru amenajarea unor partii de schi si a transportului pe cablu aferent, in arealul Vf. lui Roman – Valeanu.

Horezu este astfel o zona turistica extrem de valoroasa, in care se individualizeaza cel mai bine valorile etnoculturale si cultural-religioase. Din acest punct de vedere, piata pe care Horezu isi ofera valorile catre turisti este una cu tendinte de crestere. Turismul

cultural, cu componentele religioasa si etnografica, incepe sa se afirme din ce in ce mai mult si in Romania, fiind un teritoriu marcat de prezenta unor obiective turistice antropice valoroase si variate, care raspund foarte bine dorintei de cunoastere a turistilor. Interesul pentru vacantele cu valente etnografice si religioase este evidentiat atat de cresterea numarului de structuri de cazare, care vin sa sustina activitatea turistica, cat si de cresterea numarului de turisti.

Afirmarea si dezvoltarea turismului cultural reprezinta o solutie de promovare in spiritul dezvoltarii durabile a oricarei destinatii, tinandu-se cont de necesitatea de a se realiza un echilibru intre doua mari tendinte ale turismului: pe de o parte, promovarea valorilor culturale si traditionale unice, iar, pe de alta parte, protejarea acestora.

5 Administratia publica locala

5.1 Cadrul legal

Raporturile dintre autoritatile administratiei publice locale din comune si orase si autoritatile administratiei publice de la nivel judetean se bazeaza pe principiile autonomiei, legalitatii, responsabilitatii, cooperarii si solidaritatii in rezolvarea problemelor intregului judet.

In relatiile dintre autoritatile administratiei publice locale si consiliul judetean, pe de o parte, precum si intre consiliul local si primar, pe de alta parte, nu exista raporturi de subordonare.

Administratia publica locala a orasului Horezu, judetul Valcea este organizata si functioneaza in conformitate cu prevederile Legii nr. 215/2001 a administratiei publice locale - republicata, cu modificarile si completarile ulterioare.

Legislatie conexa:

- Legea nr.393/2004 privind Statutul alesilor locali, cu modificarile si completarile ulterioare;
- Legea nr.188/1999 a functionarilor si functiei publice, cu modificarile si completarile ulterioare.

Autoritatile administratiei publice centrale nu pot stabili sau impune nici un fel de responsabilitati autoritatilor administratiei publice locale in procesul de descentralizare a unor servicii publice ori al crearii de noi servicii publice, fara asigurarea mijloacelor financiare corespunzatoare pentru realizarea respectivelor responsabilitati.

Consiliile locale si consiliile judetene pot hotari asupra participarii cu capital sau cu bunuri, in numele si in interesul colectivitatilor locale pe care le reprezinta, la constituirea de societati comerciale sau la infiintarea unor servicii de interes public local ori judetean, dupa caz, in conditiile legii.

5.2 Regimul juridic al administratiei publice locale

Potrivit Legii Administratiei Publice Locale si Constitutiei, administratia publica din unitatile administrativ-teritoriale se intemeiaza pe principiile descentralizarii, autonomiei locale si deconcentrarii serviciilor publice. Autonomia locala priveste organizarea, functionarea, competentele si atributiile, precum si gestionarea resurselor care, potrivit legii, apartin colectivitatilor locale. Autoritatile administratiei publice locale sunt consiliul local, ca autoritate deliberativa, si primarul ca autoritate executiva si sunt alese prin vot universal, egal, direct, secret si liber exprimat pentru un mandat de 4 ani.

5.3 Organele de conducere si angajatii emitentului

- Consiliul Local
- Primarul
- Viceprimarul

Consiliul local Horezu

Consiliul local Horezu este compus din 15 consilieri locali alesi pe 4 ani, prin vot secret, egal si liber exprimat. Consiliul local se intruneste lunar in sedinte ordinare la convocarea primarului inasa, la cererea acestuia si a cel puțin o treime din numarul membrilor consiliului, se poate intruni si in sedinte extraordinare.

Daca sunt prezenti majoritatea membrilor consiliului local, se considera ca sedinta este legal constituita. Sedintele sunt conduse de un presedinte al consiliului, ales de membrii acestuia prin vot deschis, pe o perioada de 3 luni.

Componenta consiliului local Horezu este prezentata in cele ce urmeaza:

Numele consilierului	Calificarea profesionala	Alte activitati desfasurate*	Relatii contractuale cu emitentul/organe ale adm. Pub. Locale
Andreescu Elena	Profesor	Profesor Liceul Horezu	Nu este cazul
Ciucă Gheorghe	Inginer	Inginer SC NORMANDIA SRL Horezu	Nu este cazul
Drăgănescu Dumitru	Maistru	Sef punct de lucru Horezu, S.C. Urban Sa	Nu este cazul
Drăgulete Valerian	Electrician auto	Administrator firma	Nu este cazul
Gânju Mircea Emil	Avocat		Nu este cazul
Iliescu Sorin	Inginer	Administrator Firmă I.I.Iliescu Sorin	Nu este cazul
Mocanu Emilia	Medic	Medic Cabinet	Nu este cazul

Prospect de emisiune – Obligatiuni Horezu

		medical individual	
Nițu Constantin	Profesor	Profesor Liceul Horezu	Nu este cazul
Ogrezeanu Gheorghe	Mecanic	Mecanic SC APAVIL SA	Nu este cazul
Popa Constantin	Ceramist	Ceramist	Nu este cazul
Popescu Cristian	Fiziochineto- Terapeut	Fiziochineto- Terapeut-Spitalul Horezu	Nu este cazul
Pușera Cristinel	Electrician	Electrician SC DDREM INVEST SRL București	Nu este cazul
Sărdăroiu Vasile Ovidiu	Inginer	Adminstrator firmă SC SOVISFOW SRL Horezu	Nu este cazul
Simptea Gheorghe	Inginer	Inginer silvic Ocol silvic Romani	Nu este cazul
Tănasie Elena Claudia	Învățător	Învățător Liceul Horezu	Nu este cazul

*Alte activitati pe care le desfasoara, in afara de cea de membru in organele administratiei publice locale

Consiliul local se alege pentru un mandat de 4 ani, care poate fi prelungit, prin lege organica, in caz de razboi sau catastrofa.

Consiliul local isi exercita mandatul de la data constituirii pana la data declararii ca legal constituit a consiliului nou-ales. Consiliul local are initiativa si hotaraste, in conditiile legii, in toate problemele de interes local, cu exceptia celor care sunt date prin lege in competenta altor autoritati publice, locale sau centrale.

Consiliul local are organizate comisii de specialitate pe principalele domenii de activitate, dupa cum urmeaza:

1. Comisia pentru programe de dezvoltare economico-sociala, buget-finante, administrarea domeniului public si privat al localitatii, agricultura, gospodarie comunala, protectia mediului, servicii si comert;
2. Comisia pentru invatamant, culte, sanatate, cultura, protectie sociala, activitati sportive si de agrement;
3. Comisia pentru administratie publica locala, amenajarea teritoriului si urbanism, juridica, apararea ordinii si linistii publice si a drepturilor cetatenilor.

Atributiile principale ale consiliului local sunt:

- alege din randul consilierilor viceprimarul, respectiv viceprimarii, dupa caz; stabileste, in limitele normelor legale, numarul de personal din aparatul propriu.
- aproba statutul orasului, precum si regulamentul de organizare si functionare a consiliului.

Prospect de emisiune – Obligatiuni Horezu

- avizeaza sau aproba, dupa caz, studii, prognoze si programe de dezvoltare economico-sociala, de organizare si amenajare a teritoriului, documentatii de amenajare a teritoriului si urbanism, inclusiv participarea la programe de dezvoltare judeteană, regională, zonala si de cooperare transfrontaliera, in conditiile legii.
- aproba bugetul local, imprumuturile, virarile de credite si modul de utilizare a rezervei bugetare; aproba contul de incheiere a exercitiului bugetar; stabileste impozite si taxe locale, precum si taxe speciale, in conditiile legii.
- aproba, la propunerea primarului, in conditiile legii, organigrama, statul de functii, numarul de personal si regulamentul de organizare si functionare a aparatului propriu de specialitate, ale institutiilor si serviciilor publice, precum si ale regiilor autonome de interes local.
- administreaza domeniul public si domeniul privat orasului;
- hotaraste darea in administrare, concesiunea sau inchirierea bunurilor proprietate publica a orasului, precum si a serviciilor publice de interes local, in conditiile legii.
- hotaraste vanzarea, concesiunea sau inchirierea bunurilor proprietate privata a orasului, in conditiile legii.
- infiinteaza institutii publice, societati comerciale si servicii publice de interes local; urmareste, controleaza si analizeaza activitatea acestora; instituie, cu respectarea criteriilor generale stabilite prin lege, norme de organizare si functionare pentru institutiile si serviciile publice de interes local; numeste si elibereaza din functie, in conditiile legii, conducatorii serviciilor publice de interes local, precum si pe cei ai institutiilor publice din subordinea sa; aplica sanctiuni disciplinare, in conditiile legii, persoanelor pe care le-a numit.
- hotaraste asupra infiintarii si reorganizarii regiilor autonome de interes local; exercita, in numele unitatii administrativ-teritoriale, toate drepturile actionarului la societatile comerciale pe care le-a infiintat; hotaraste asupra privatizarii acestor societati comerciale; numeste si elibereaza din functie, in conditiile legii, membrii consiliilor de administratie ale regiilor autonome de sub autoritatea sa.
- analizeaza si aproba, in conditiile legii, documentatiile de amenajare a teritoriului si urbanism ale localitatilor, stabilind mijloacele materiale si financiare necesare in vederea realizarii acestora; aproba alocarea de fonduri din bugetul local pentru actiuni de aparare impotriva inundatiilor, incendiilor, dezastrelor si fenomenelor meteorologice periculoase.
- stabileste masurile necesare pentru construirea, intretinerea si modernizarea drumurilor, podurilor, precum si a intregii infrastructuri apartinand cailor de comunicatii de interes local.
- aproba, in limitele competentelor sale, documentatiile tehnico-economice pentru lucrarile de investitii de interes local si asigura conditiile necesare in vederea realizarii acestora.
- asigura, potrivit competentelor sale, conditiile materiale si financiare necesare pentru buna functionare a institutiilor si serviciilor publice de educatie, sanatate, cultura, tineret si sport, apararea ordinii publice, apararea impotriva incendiilor si protectia civila, de sub autoritatea sa; urmareste si controleaza activitatea acestora.

Prospect de emisiune – Obligatiuni Horezu

- contribuie la organizarea de activitati stiintifice, culturale, artistice, sportive si de agrement.
- hotaraste cu privire la asigurarea ordinii publice; analizeaza activitatea gardienilor publici, politiei, jandarmeriei, pompierilor si a formatiunilor de protectie civila, in conditiile legii, si propune masuri de imbunatatire a activitatii acestora.
- actioneaza pentru protectia si refacerea mediului inconjurator, in scopul cresterii calitatii vietii; contribuie la protectia, conservarea, restaurarea si punerea in valoare a monumentelor istorice si de arhitectura, a parcurilor si rezervatiilor naturale, in conditiile legii.
- contribuie la realizarea masurilor de protectie si asistenta sociala; asigura protectia drepturilor copilului, potrivit legislatiei in vigoare; aproba criteriile pentru repartizarea locuintelor sociale; infiinteaza si asigura functionarea unor institutii de binefacere de interes local.
- infiinteaza si organizeaza targuri, piete, oboare, locuri si parcuri de distractie, baze sportive si asigura buna functionare a acestora.
- atribuie sau schimba, in conditiile legii, denumiri de strazi, de pietre si de obiective de interes public local.
- confera persoanelor fizice romane sau straine, cu merite deosebite, titlul de cetatean de onoare al orasului.
- hotaraste, in conditiile legii, cooperarea sau asocierea cu persoane juridice romane sau straine, cu organizatii neguvernamentale si cu alti parteneri sociali, in vederea finantarii si realizarii in comun a unor actiuni, lucrari, servicii sau proiecte de interes public local; hotaraste infratirea orasului cu unitati administrativ-teritoriale similare din alte tari.
- hotaraste, in conditiile legii, cooperarea sau asocierea cu alte autoritati ale administratiei publice locale din tara sau din strainatate, precum si aderarea la asociatii nationale si internationale ale autoritatilor administratiei publice locale, in vederea promovarii unor interese comune.
- asigura libertatea comertului si incurajeaza libera initiativa, in conditiile legii.

In exercitarea atributiunilor sale, Consiliul local emite hotarari.

Primarul reprezinta orasul in relatiile cu alte autoritati publice, cu persoanele fizice sau juridice romane sau straine, precum si in justitie.

Primarul are urmatoarele atributii principale:

- asigura respectarea drepturilor si libertatilor fundamentale ale cetatenilor, a prevederilor Constitutiei, precum si punerea in aplicare a legilor, a decretelor Presedintelui Romaniei, a hotararilor si ordonantelor Guvernului; dispune masurile necesare si acorda sprijin pentru aplicarea ordinelor si instructiunilor cu caracter normativ ale ministrilor si ale celorlalti conducatori ai autoritatilor administratiei publice centrale, precum si a hotararilor consiliului judetean.

Prospect de emisiune – Obligatiuni Horezu

- asigura aducerea la indeplinire a hotararilor consiliului local. In situatia in care apreciaza ca o hotarare este ilegala, in termen de 3 zile de la adoptare il sesizeaza pe prefect.
- poate propune consiliului local consultarea populatiei prin referendum, cu privire la problemele locale de interes deosebit. Pe baza hotararii consiliului local ia masuri pentru organizarea acestei consultari, in conditiile legii.
- prezinta consiliului local, anual sau ori de cate ori este necesar, informari, privind starea economica si sociala a orasului, in concordanta cu atributiile ce revin autoritatilor administratiei publice locale, precum si informari asupra modului de aducere la indeplinire a hotararilor consiliului local.
- intocmeste proiectul bugetului local si contul de incheiere a exercitiului bugetar si le supune spre aprobare consiliului local.
- exercita functia de ordonator principal de credite.
- verifica, din oficiu sau la cerere, incasarea si cheltuirea sumelor din bugetul local si comunica de indata consiliului local cele constatate.
- ia masuri pentru prevenirea si limitarea urmarilor calamitatilor, catastrofelor, incendiilor, epidemiilor sau epizootiilor, impreuna cu organele specializate ale statului. In acest scop poate mobiliza populatia, agentii economici si institutiile publice din oras, acestea fiind obligate sa execute masurile stabilite in planurile de protectie si interventie elaborate pe tipuri de dezastre.
- asigura ordinea publica si linistea locuitorilor, prin intermediul politiei, jandarmeriei, gardienilor publici, pompierilor si unitatilor de protectie civila, care au obligatia sa raspunda solicitarilor sale, in conditiile legii.
- indruma si supravegheaza activitatea gardienilor publici, conform angajamentelor contractuale.
- ia masurile prevazute de lege cu privire la desfasurarea adunarilor publice.
- ia masuri de interzicere sau de suspendare a spectacolelor, reprezentatiilor sau a altor manifestari publice care contravin ordinii de drept ori atenteaza la bunele moravuri, la ordinea si linistea publica.
- controleaza igiena si salubritatea localurilor publice si produselor alimentare puse in vanzare pentru populatie, cu sprijinul serviciilor de specialitate.
- ia masuri pentru prevenirea si combaterea pericolelor provocate de animale, in conditiile legii.
- ia masuri pentru elaborarea planului urbanistic general al localitatii si il supune spre aprobare consiliului local; asigura respectarea prevederilor planului urbanistic general, precum si ale planurilor urbanistice zonale si de detaliu.
- asigura repartizarea locuintelor sociale pe baza hotararii consiliului local.
- asigura intretinerea si reabilitarea drumurilor publice, proprietate a comunei sau a orasului, instalarea semnelor de circulatie, desfasurarea normala a traficului rutier si pietonal, in conditiile legii.
- exercita controlul asupra activitatilor din targuri, pietee, oboare, locuri si parcuri de distractii si ia masuri pentru buna functionare a acestora.
- conduce serviciile publice locale; asigura functionarea serviciilor de stare civila si de autoritate tutelara; supravegheaza realizarea masurilor de asistenta si ajutor social.

Prospect de emisiune – Obligatiuni Horezu

- indeplineste functia de ofiter de stare civila.
- emite avizele, acordurile si autorizatiile date in competenta sa prin lege.
- propune consiliului local spre aprobare, in conditiile legii, organigrama, statul de functii, numarul de personal si regulamentul de organizare si functionare a aparatului propriu de specialitate.
- numeste si elibereaza din functie, in conditiile legii, personalul din aparatul propriu de specialitate al autoritatilor administratiei publice locale, cu exceptia secretarului; propune consiliului local numirea si eliberarea din functie, in conditiile legii, a conducatorilor regiilor autonome, ai institutiilor si serviciilor publice de interes local.
- raspunde de inventarierea si administrarea bunurilor care apartin domeniului public si domeniului privat al comunei sau al orasului.
- organizeaza evidenta lucrarilor de constructii din localitate si pune la dispozitie autoritatilor administratiei publice centrale rezultatele acestor evidente.
- ia masuri pentru controlul depozitarii deseurilor menajere, industriale sau de orice fel, pentru asigurarea igienizarii malurilor cursurilor de apa din raza comunei sau a orasului, precum si pentru decolmatarea vailor locale si a podetelor pentru asigurarea scurgerii apelor mari.
- Primarul indeplineste si alte atributii prevazute de lege sau de alte acte normative, precum si insarcinarile date de consiliul local.

In exercitarea atributiilor sale primarul emite dispozitii cu caracter normativ sau individual. Acestea devin executorii numai dupa ce sunt aduse la cunostinta publica sau dupa ce au fost comunicate persoanelor interesate, dupa caz.

Viceprimarul

Consiliul local alege din randul membrilor sai viceprimarul cu votul secret al majoritatii consilierilor in functie. Viceprimarul indeplineste anumite functii ce ii sunt delegate in acest sens de catre primar.

Viceprimarul orasului Horezu este domnul **Popescu Cristian**.

Prospect de emisiune – Obligatiuni Horezu

Aparatul administrativ al autoritatii publice locale a Orasului Horezu:

ANEXĂ NR. 1 LA HOT NR. 22
DIN 13.08.2012

ORGANIGRAMA APARATULUI DE SPECIALITATE AL PRIMARULUI, INSTITUTIILOR SI SERVICIILOR SUBORDONATE

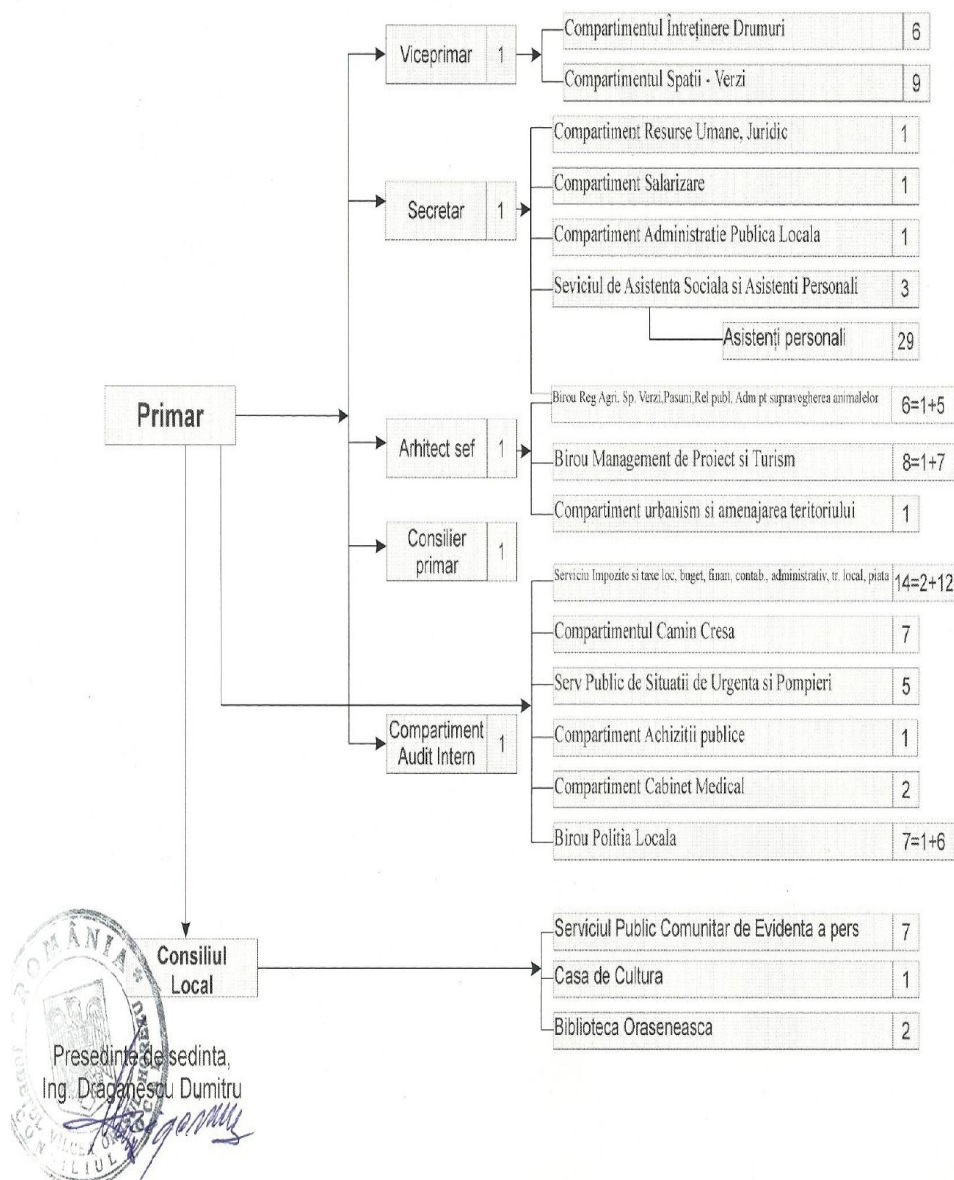

Informatii despre persoanele juridice in care emitentul detine o cota de participare mai mare de 10% din capitalul social.

Nu este cazul.

Relatiile dintre emitent si alte organisme administrative.

Conform legii 286/2006 de modificare a Legii 215/2001, sunt relatii de colaborare si asociere.

6 Principalele servicii oferite de autoritatea publica locala

Sector de gospodarie comunală si locativa

Serviciul de gospodarie Comunală si Locativa Horezu s-a infiintat in cadrul Primariei Horezu prin Hotararea Consiliului Local nr. 16/30.04.1996 si are ca obiect de activitate:

1. Producerea si furnizarea energiei termice pentru incalzire si apa calda menajera a orasului Horezu.
2. Alimentarea cu apa a orasului Horezu si a satelor (Ifrimesti, Tanasesti, Ursani, Ramesti, Romani de Sus si Str. Olari).
3. Canalizarea si epurarea apelor uzate menajere si pluviale-oras Horezu.

Serviciul mai presteaza contra cost si servicii de:

- racord apa;
- racord canal;
- montare si sigilare apometre;
- vidanjare fose septice.

Serviciul stare civila

Serviciul are urmatoarele atributii:

- inregistreaza actele de stare civila-nasteri, casatorii, decese.
- opereaza mentiuni pe marginea actelor de stare civila, opereaza sentinte stabilire, tagada paternitate, opereaza rectificari in instanta, elibereaza duplicate certificate nastere, casatorie, deces.
- completeaza buletinele statistice pentru nascuti, decedati, casatoriti, completeaza comunicari de modificari la evidenta populatiei, completeaza comunicari de modificari la evidenta populatiei, completeaza comunicari pentru nascuti la evidenta populatiei, inregistreaza actele de adoptie.
- completeaza dosare de schimbare de nume pe cale administrativa.
- elibereaza livrete de familie pentru casatorii si dosarele de alocatie complementara si monoparentala.
- elibereaza adeverinte pentru dosarele de alocatie pentru copii nou nascuti, intocmeste dosare pentru copii nou nascuti.
- intocmeste sesizari succesoriale, trimis comunicari la primarii pentru persoanele decedate.
- completeaza si trimite situatii privind activitatea de stare civila (lunare si trimestriale), opereaza sentinte civile.
- intocmesc dosare actiuni in instanta (anulari, rectificari, acte).

Prospect de emisiune – Obligatiuni Horezu

- efectueaza acte de transcriere (nasteri, casatorii, decese).
- opereaza adrese ale Ministerului de Interne (dobandire si redobandire cetatenie, renuntare cetatenie).

Serviciul de Evidenta a Persoanei

Serviciul public comunitar local de evidenta al persoanelor al orasului, denumit in continuare serviciu public comunitar, se organizeaza in subordinea consiliului local al orasului si este coordonat de Secretarul orasului.

Scopul acestui serviciu este acela de a exercita competentele ce ii sunt date prin lege pentru punerea in aplicare a prevederilor actelor normative care reglementeaza activitatea de evidenta a persoanelor, precum si de eliberare a documentelor in sistem de ghiseu unic.

Activitatea acestui serviciu se desfasoara in interesul persoanelor si al comunitatii, in sprijinul institutiilor statului, exclusiv pe baza si in executarea legii.

In indeplinirea atributiilor cu care este investit, serviciul colaboreaza cu celelalte structuri ale primariei, ale Ministerului Administratiei si Internelor si colaboreaza, pe probleme de interes comun, potrivit prevederilor actelor normative in vigoare, cu autoritatile publice, societatii, agenti economici precum si cu persoane fizice.

Principalele atributii ale serviciului sunt urmatoarele:

- primeste cererile si documentele necesare pentru eliberarea cartilor de identitate, stabilirea, restabilirea ori schimbarea domiciliului, precum si acordarea vizei de resedinta, in conformitate cu prevederile legale ;
- preia imaginile cetatenilor, actualizeaza baza de date cu informatiile referitoare la persoana, elibereaza acte de identitate si carti de alegator;
- inregistreaza toate cererile, in registrele corespunzatoare fiecarei categorii de lucrari, in conformitate cu prevederile metodologiei de lucru ;
- raspunde de corectitudinea datelor preluate din documentele primare si inscrise in formularele necesare eliberarii actelor de identitate;
- inmaneaza actele de identitate titularilor care au solicitat eliberarea acestora;
- formuleaza propuneri pentru imbunatatirea muncii, modificarea metodologiilor de lucru ,etc.;
- acorda sprijin in vederea identificarii operative a persoanelor internate in unitati sanitare , ce nu poseda asupra lor acte de identitate;
- asigura conservarea si utilizeaza, in procesul muncii, evidentele locale;
- expediaza corespondenta;
- indosarierea corespondentei.

Cultura si arta

Infiintata in anul 1968, Casa de Cultura "Constantin Brancoveanu" din Orasul Horezu a fost si este nucleul in jurul caruia graviteaza toate manifestarile culturale locale.

Prospect de emisiune – Obligatiuni Horezu

Casa de cultura Horezu adaposteste Galeria de arta populara contemporana care numara peste 4000 de exponate de ceramica, tesaturi, cusaturi, sculpturi si incrustatii in lemn, covoare, etc.

Casa de cultura indeplineste urmatoarele obiective:

- organizarea si desfasurarea de activitati cultural – artistice si de educatie permanenta;
- conservarea si transmiterea valorilor morale si artistice;
- organizarea si sustinerea formatiilor artistice de amatori;
- organizarea sau sustinerea activitatii de documentare, a expozitiilor permanente si temporare, elaborarea de monografii si lucrari de informare a publicului;
- organizarea cercurilor stiintifice si tehnice, de arta populara si plastica;
- organizarea si desfasurarea cursurilor de formare profesionala continua.

Orasul Horezu mai beneficiaza si de o biblioteca oraseneasca, denumita “Ada Orleanu”, dotata cu o sala de lectura si un fond de carte de 40.000 de volume.

Invatamant

Orasul are pe teritoriul sau 12 unitati scolare, din care: 6 gradinite, 5 scoli primare si un grup scolar compus din gimnaziu, liceu si scoala profesionala.

La grupul scolar “Constantin Brancoveanu”, invata peste 2.300 de elevi proveniti din oras si cele 25 de comune din imprejurimi, acoperind o arie de aproximativ 800 kmp. Grupul Scolar are peste 150 de ani de existenta si este cel mai mare din judetul Valcea si din regiunea Oltenia, are peste 100 de sali de clasa, laboratoare si ateliere, doua sali de sport. De curand, liceul s-a extins cu 16 sali de clasa, iar altele au fost reabilitate.

Sanatate

Spitalul orasenesc Horezu deserveste o populatie de aproximativ 80.000 de locuitori din oras si cele 25 de comune arondate si ofera servicii de medicina interna, chirurgie, obstetrica-ginecologie, casa de nasteri, pediatrie, iar prin policlinica servicii de radiologie, stomatologie, ORL, laborator dentar si laborator analize medicale, oftalmologie, psihiatrie, medicina interna, pediatrie, chirurgie si altele. Spitalul are si farmacie proprie. Este in constructie un nou spital cu 235 de paturi, laboratoare si servicii de logistica proprii.

In oras functioneaza un Serviciu de ambulanta, cu sediu propriu si dotare corespunzatoare. Pe teritoriul orasului isi desfasoara activitatea 3 farmacii si 3 puncte farmaceutice, toate cu capital privat.

Potentialul de dezvoltare a zonei Horezu

Turism

Orasul Horezu este statiune turistica de interes local, atestat prin Hotararea Guvernului Romaniei nr. 936 din 18 august 2005.

Datorita cadrului natural si a contextului istoric, oferta turistica a Horezului este una deosebit de variata si se poate structura pentru o mai buna exemplificare in functie de ariile de interes in urmatoarele categorii:

Locuire si mestesug

Caracterul acestei zone a orientat locuitorii catre activitati de artizanat specific romanesc precum olaritul, tesaturi executate manual, pictura religioasa, sculptura in lemn etc. Olaritul s-a transmis de-a lungul timpului prin intermediul familiilor de olari ce au perpetuat tehnicile de prelucrare ale lutului.

Centrul de ceramica Olari – este cel mai important centru de ceramica smaltuita din Romania, cu o expozitie etnografica permanenta.

Ateliere de tesaturi si picturi la Manastirea Hurezi – sunt mai putin cunoscute decat Manastirea Hurezi, dar aici sunt executate manual prin tehnici vechi: tesaturi, covoare si picturi religioase de o mare valoare.

Complexul muzeal Maldaresti – este situat la 3 km de Horezu (comuna Maldaresti) si reuneste culele Greceanu, Duca precum si casa memoriala I. Gh. Duca.

- Cula Greceanu- este monument de arhitectura populara din secolul al XVI-lea. Printre obiectele de valoare prezente aici se gasesc cusaturi si tesaturi manual, mobilier traditional si costume de port traditional specific.
- Cula Duca- realizata la inceputul secolului al XIX-lea de catre urmasii familiei Maldarescu a fost cumparata in 1910 de catre I. Gh. Duca. In prezent functioneaza ca muzeu istoric si etnografic. In interior se gasesc obiecte de arta medievala, ornamente populare, sobe batranesti cu olane, mobilier traditional, cusaturi, tesaturi si port popular specific.
- Casa memoriala I. Gh. Duca- a fost ridicata in 1912 de catre omul politic I. Gh. Duca, fost prim-ministru al tarii. Casa functioneaza in prezent ca muzeu, iar interiorul este decorat cu o gama variata de tablouri si fotografii originale, mobilier traditional si alte obiecte pline de istorie si legende.

Turism monahal

Turismul monahal se dezvoltă în mod constant, în zona Horezu existând cea mai mare densitate de construcții arhitectonice unice, de o inestimabilă valoare.

De jur-împrejurul Horezului, pe lângă Mănăstirea Hurezi, sunt situate majoritatea mănăstirilor din nordul Olteniei.

Biserica Balanesti - cu hramul "Toti Sfintii", monument istoric, este considerată ca fiind cea mai veche biserică din zona Horezu. A fost construită pe vremea lui Matei Basarab de către Mitropolitul Tarii Românești, Ștefan și pictată în 1658 când este sfințită de către ctitor, pe vremea domnitorului Mihnea al III-lea. Este renumită pentru pictura unică în Europa, ce reprezintă "Femeia cu coasa".

Biserica Horezu - este așezată în centrul orașului și are hramul "Intrarea Maicii Domnului în Biserică" și reprezintă o urmă a tradiției orașului-târg din nordul Olteniei. A fost construită între anii 1800-1804 de către Ioan Ursanu, vataful de plai din acel timp și este monument istoric.

Biserica Ursani - cu hramul "Intrarea Maicii Domnului în Biserică" și "Sf. Ioan Botezătorul", construită în anul 1800 de către Ioan Ursanu, este monument istoric și adaposteste mormântul omului politic, fost prim-ministru al României, Ion Gh. Duca.

Biserica Covresti - cu hramul "Sfântul Vasile" a fost construită în anul 1826 de Ștăncuș Covrea. Este monument istoric.

Biserica Horezu - cu hramul "Năsterea Maicii Domnului" a fost construită în 1946 de preotul Mateescu Brutus împreună cu locuitorii.

Mănăstirea Hurez - se află situată la 50 km vest de Rm. Valcea pe D.N. 67. Zidită între anii 1690-1693 de către Constantin Brâncoveanu, este cea mai mare fundație a acestui domnitor, iar astăzi reprezintă una dintre cele mai armonioase monumente religioase din România, fiind înscrisă în patrimoniul U.N.E.S.C.O. Are hramul "Sfintii Împărați Constantin și Elena".

Mănăstirea Bistrita - cu hramul "Adormirea Maicii Domnului" este așezată la poalele muntelui Capătani, la intrarea în defileul Bistritei. Se află pe teritoriul comunei Costești, la 15 km de orașul Horezu.

Pestera liliecilor - sau Pestera lui Grigore Decapolițu, se găsește la 250 m de m. de Mănăstirea Bistrita, pe versantul drept al Cheilor Bistritei, la o altitudine de 850 m și 60 m față de vale. Se află pe teritoriul comunei Costești, la 15 km de orașul Horezu.

Pestera Muierilor - se află în localitatea Baia de Fier din județul Gorj, la aproximativ 30 km de orașul Horezu și este monument al naturii care conține rezervații speologice cu nume sugestive: "Sala liliecilor" (unde se află numeroase colonii de lilieci), "Galeria ursilor" (unde s-au găsit oseminte ale ursului de cavernă și alte resturi scheletice) sau alte săli și formațiuni abundente și variate de stalactite și stalagmite cum ar fi "sala minunilor".

Pestera Polovragi - se află la nord de Mănăstirea Polovragi, în Cheile Oltetului, din județul Gorj și este una din cele mai lungi peșteri din România, explorarea ei nefiind finalizată, galeriile fosile sau active formând un adevărat labirint.

7 Date financiare

Principalele categorii de venituri ale Primariei Horezu constau in:

- Venituri fiscale
- Venituri nefiscale
- Venituri din valorificarea unor bunuri ale statului
- Subventii din bugetul de stat.

Tabelul de mai jos prezinta o situatie sintetica a conturilor de executie bugetara ale Primariei Horezu pentru anii financiari 2009, 2010 si 2011.

LEI

	2009	2010	2011
Venituri			
Venituri fiscale	12,187,700.00	11,322,220.00	9,890,812.00
Venituri nefiscale, din care	1,005,000.00	1,075,950.00	1,140,000.00
Vanzari de bunuri si servicii	530,000.00	545,000.00	690,000.00
Venituri din capital	15,000.00	15,000.00	2,000.00
Subventii	5,637,690.00	2,504,000.00	2,487,000.00
Total Venituri	18,696,400.00	14,917,170.00	13,519,812.00
Cheltuieli			
Autoritati publice si actiuni externe	2,817,000.00	2,321,000.00	2,422,721.00
Alte servicii publice generale	41,000.00	23,100.00	16,670.00
Aparare, Ordine publica si siguranta nationala	295,000.00	243,000.00	243,000.00
Transferuri	16,000.00	16,000.00	3,001.00
Invatamant	7,092,000.00	6,180,000.00	5,491,528.00
Sanatate	34,000.00	462,000.00	91,000.00
Cultura, recreere si religie	2,786,000.00	1,225,000.00	911,000.00
Asigurari si asistenta sociala	1,411,000.00	1,344,070.00	1,225,310.00
Locuinte, servicii si dezvoltare publica	2,939,700.00	1,915,000.00	825,520.00
Protectia mediului	323,000.00	231,000.00	63,000.00

Prospect de emisiune – Obligatiuni Horezu

Actiuni generale economice si de munca, din care:	1,090,690.00	580,000.00	2,137,058.00
Transporturi	889,290.00	442,000.00	288,058.00
Total cheltuieli	18,845,390.00	14,917,170.00	13,519,808.00
Excedent/Deficit	0	0	0

In cele ce urmeaza prezentam structura veniturilor Primariei Horezu pentru anii financiari 2009-2011 precum si sinteza veniturilor din bugetul local aprobat pentru anul 2012.

Venituri	2009 LEI	2010 LEI	2011 LEI
Venituri fiscale, din care:	12,187,700.00	11,322,220.00	9,890,812.00
Impozit pe venit, profit si castiguri din capital	2,566,300.00	2,328,150.00	2,431,812.00
Cote si sume defalcate din impozitul pe venit	2,566,300.00	2,306,150.00	2,390,812.00
Impozite si taxe pe proprietate	820,000.00	1,069,190.00	1,006,000.00
Sume defalcate din TVA	8,213,400.00	7,278,880.00	5,969,000.00
Taxe pe utilizarea bunurilor, autorizarea utilizarii bunurilor sau pe desfasurarea de activitati	498,000.00	584,000.00	633,000.00
Alte taxe *	90,000	62,000.00	46,000
Venituri nefiscale, din care:	1,005,000.00	1,075,950.00	1,140,000.00
Venituri din proprietate	475,000.00	530,950.00	450,000.00
Vanzari de bunuri si servicii, din care:	530,000.00	545,000.00	690,000.00
Amenzi, penalitati, confiscari	170,000.00	168,000.00	185,000.00
Venituri din capital din care:	15,000.00	15,000.00	2,000.00
Venituri din valorificarea bunurilor statului	15,000.00	15,000.00	2,000.00
Subventii	5,637,690.00	2,504,000.00	2,487,000.00
Total Venituri	18,845,390.00	14,917,170.00	13,519,812.00

Prospect de emisiune – Obligatiuni Horezu

Contul de executie al Bugetului Local -Venituri 31.12.2011	LEI
Total Venituri-Buget Local	
I Venituri curente	13,519,812.00
A Venituri fiscale	9,890,812.00
A.I. Impozit pe venit, profit si castiguri din capital	2,431,812.00
A11. Impozit pe venit, profit si castiguri din capital	0
Impozit pe profit	0
Impozit pe profit de la agentii economici	0
A12. Impozit pe venit, profit si castiguri din capital	2,431,812.00
Cote si sume defalcate din impozitul pe venit	2,390,812.00
Cote defalcate din impozitul pe venit	2,355,812.00
Sume alocate de la consiliul judetean pentru echilibrarea bugetelor	35,000.00
A3. Impozite si taxe pe proprietate	1,006,000.00
Impozit pe cladiri-persoane fizice	210,000.00
Impozit pe cladiri-persoane juridice	326,000.00
Impozit pe terenuri-persoane fizice	152,000.00
Impozit pe terenuri-persoane juridice	138,000.00
Taxe judiciare de timbru, taxe de timbru pentru activitatea notariala	180,000.00
A4. Impozite si taxe pe bunuri si servicii	6,435,000.00
Sume defalcate din TVA	5,774,000.00
Alte impozite si taxe generale pe bunuri si servicii	3,000.00
Taxe pe servicii specifice	25,000.00
Taxe pe utilizarea bunurilor, autorizarea utilizarii bunurilor	633,000.00
Taxa asupra mijloacelor de transport	406,000.00
Taxe si tarife pentru eliberarea de licente si si autorizatii de functionare	233,000.00
Alte taxe pe utilizarea bunurilor, autorizarea utilizarii bunurilor	4,000.00
A6.Alte impozite si taxe fiscale	18,000.00
C Venituri nefiscale	1,140,000.00
C1. Venituri din proprietate	450,000.00
C2. Vanzari de bunuri si servicii	690,000.00
II Venituri din capital	2,000.00
IV. Subventii	2,487,000.00

Prospect de emisiune – Obligatiuni Horezu

Principalele categorii de cheltuieli sunt orientate catre urmatoarele domenii:

- Transporturi si comunicatii
- Functionarea autoritatilor publice
- Social-cultural
- Dezvoltare publica

In cele ce urmeaza prezentam structura cheltuielilor Primariei Horezu pentru anii financiari 2009-2011 precum si sinteza cheltuielilor din bugetul local aprobat pentru anul 2012. Mentionam ca situatiile financiare nu au fost auditate.

	2009	2010	2011
	LEI	LEI	LEI
Autoritati publice si actiuni externe	2,817,00.00	2,321,000.00	2,422,721.00
Alte servicii publice generale	41,000.00	23,100.00	16,670.00
Aparare, Ordine publica si siguranta nationala	295,000.00	243,000.00	243,000.00
Invatamant	7,092,000.00	6,180,000.00	5,491,000.00
Sanatate	34,000.00	462,000.00	91,000.00
Cultura, recreere si religie	2,786,000.00	1,225,000.00	911,000.00
Asigurari si asistenta sociala	1,411,000.00	1,344,070.00	1,225,310.00
Locuinte, servicii si dezvoltare publica	2,939,700.00	1,915,000.00	825,520.00
Protectia mediului	323,000.00	231,000.00	63,000.00
Combustibili si energie	201,400.00	465,000.00	1,849,000.00
Transporturi	889,290.00	442,000.00	288,058.00
Total Cheltuieli	18,845,390.00	14,917,170.00	13,519,812.00

Contul de executie al Bugetului Local -Cheltuieli 31.12.2011	LEI
Total Cheltuieli	13,519,808.00
Partea I Servicii publice generale	2,532,392.00
Autoritati publice si actiuni externe	2,422,721.00
Alte servicii publice generale	216,670.00
Transferuri	3,001.00
Partea II Aparare, ordine publica si siguranta nationala	243,000.00
Partea III Cheltuieli social culturale	7,718,838.00
Invatamant	5,951,000.00
Sanatate	91,000.00
Cultura, recreere si religie	911,000.00

Prospect de emisiune – Obligatiuni Horezu

Asigurari si asistenta sociala	1,225,310.00
Partea IV Servicii si dezvoltare publica, locuinte, mediu si ape	888,520.00
Locuinte, servicii si dezvoltare	825,520.00
Protectia mediului	63,000.00
Partea V Actiuni economice	2,137,058.00
Combustibili si energie	1,849,000.00
Transporturi	288,058.00

Situatiile bilanturilor contabile ale Municipality pentru anii financiari 2009, 2010 si 2011 se regasesc in cele ce urmeaza:

Denumire Indicatori	31.12.2009 (lei)	31.12.2010 (lei)	31.12.2011 (lei)
A. Active		*	
I. Active necurente	49,262,480.00	1,406,838.558.00	223,467,255.00
II. Active curente	4,384,176.00	7,143,005.00	6,873,027.00
Total Active	53,646,656.00	1,413,981,563.00	230,340,282.00
Datorii curente	4,244,499.00	5,183,493.00	5,940,717.00
Total Datorii	4,244,499.00	6,040,560.00	6,423,447.00
Active Nete	49,366,192.00	1,407,941,003.00	223,916,835.00
Total Capitaluri Proprii	49,366,192.00	1,407,941,003.00	223,916,835.00

i. Bugetul local pentru anul 2012

Bugetul Local 2012	LEI
Total Venituri-Buget Local	16,199,340.00
Venituri proprii	6,526,000.00
I Venituri curente	14,058,340.00
A Venituri fiscale	11,828,340.00
A.I. Impozit pe venit, profit si castiguri din capital	2,222,000.00
A11. Impozit pe venit, profit si castiguri din capital de la persoane juridice	0
Impozit pe profit	0
Impozit pe profit de la agentii economici	0
A12. Impozit pe venit, profit si castiguri din capital de la persoane fizice	2,222,000.00
Cote si sume defalcate din impozitul pe venit	2,172,000.00
Cote defalcate din impozitul pe venit	1,963,000.00
Sume alocate de la consiliul judetean pentru echilibrarea bugetelor	209,000.00
A3. Impozite si taxe pe proprietate	1,260,000.00
Impozit pe cladiri-persoane fizice	250,000.00
Impozit pe cladiri-persoane juridice	450,000.00
Impozit pe terenuri-persoane fizice	150,000.00
Impozit pe terenuri-persoane juridice	170,000.00

Prospect de emisiune – Obligatiuni Horezu

Taxe judiciare de timbru, taxe de timbru pentru activitatea notariala	240,000.00
A4. Impozite si taxe pe bunuri si servicii	8,326,340.00
Sume defalcate din TVA	7,534,340.00
Alte impozite si taxe generale pe bunuri si servicii	5,000.00
Taxe pe servicii specifice	32,000.00
Taxe pe utilizarea bunurilor, autorizarea utilizarii bunurilor	755,000.00
Taxa asupra mijloacelor de transport	450,000.00
Taxe si tarife pentru eliberarea de licente si si autorizatii de functionare	300,000.00
Alte taxe pe utilizarea bunurilor, autorizarea utilizarii bunurilor	5,000.00
A6. Alte impozite si taxe fiscale	20,000.00
C Venituri nefiscale	2,230,000.00
C1. Venituri din proprietate	300,000.00
C2. Vanzari de bunuri si servicii	1,930,000.00
II Venituri din capital	2,000.00
IV. Subventii	625,000.00
	LEI
Total Cheltuieli-Buget Local 2009	16,199,340.00
Cheltuieli curente	13,972,180.00
Titlul I Cheltuieli de personal	7,569,340.00
Titlul II Bunuri si servicii	3,576,200.00
Titlul IV Subventii	598,640.00
Titlul VI Transferuri intre unitati ale administratiei publice	4,000.00
Titlul VII Alte transferuri	397,000.00
Titlul IX Asistenta sociala	219,000.00
Titlul X Alte cheltuieli	85,000.00
Cheltuieli de capital	2,660,000.00
Titlul XI Active nefinanciare	2,660,000.00
Partea I-a Servicii publice generale	2,781,800.00
Autoritati publice si actiuni externe	2,533,800.00
Cheltuieli curente	2,539,000.00
Titlul I Cheltuieli de personal	1,128,000.00
Titlul II Bunuri si servicii	1,411,000.00
Cheltuieli de capital	0
Alte servicii publice generale	131,000.00
Cheltuieli curente	131,000.00
Titlul I Cheltuieli de personal	83,000.00
Titlul II Bunuri si servicii	48,000.00
Cheltuieli de capital	0

Prospect de emisiune – Obligatiuni Horezu

Transferuri cu caracter general intre diferite nivele ale administratiei	4,000.00
Cheltuieli curente	4,000.00
Titul VI Transferuri intre unitati ale administratiei publice	4,000.00
Partea a II-a Aparare, ordine publica si siguranta nationala	239,000.00
Partea a III-a Cheltuieli social-culturale	9,087,340.00
Partea a IV-a Servicii si dezvoltare publica, locuinte, mediu si ape	1,409,000.00
Partea a V-a Actiuni Economice	2,682,200.00

ii. Emisiuni de obligatiuni

Oeasul Horezu a derulat o emisiune de obligatiuni municipale in perioada 2009-2012 in valoare de 500000 lei, emisiune ce a fost achitata in august 2012.

7.1 Incadrarea imprumutul obligatar in prevederile legale.

In conformitate cu Legea 273/2006 art.63, alin.4, totalul datoriilor anuale reprezentand ratele scadente la imprumuturile contractate si/sau garantate, dobanzile si comisioanele aferente acestora, inclusiv ale imprumutului contractat prin prezenta emisiune de obligatiuni nu depaseste limita de 30% din totalul veniturilor proprii ale Emitentului, formate din impozite, taxe, contributii, alte varsaminte, alte venituri si cote defalcate din impozitul pe venit.

Primaria Orasului Horezu nu are contractat nici un fel de imprumut si nici nu a oferit garantii pentru alte imprumuturi.

In cele ce urmeaza prezentam determinarea nivelului de indatorare pe baza serviciului datoriei publice locale si a veniturilor proprii calculate conform Legii 273/2006:

Nr.crt.	Serviciul anual al datoriei publice locale	2013	2014	2015
1	Serviciul datoriei publice locale pentru imprumuturi existente (a+b+c)	0	0	0
	a) Rambursarea imprumutului (1a)			
	b) Dobanzi (1b)			
	c) Comisioane (1c)			
2	Serviciul datoriei publice pentru noul imprumut	70,850.00	70,850.00	970,850.00
	a) Rambursarea imprumutului (2a)	-	-	900,000.00
	b) Dobanzi (2b)	70,650.00	70,650.00	70,650.00
	c) Comisioane (2c)	200.00	200.00	200.00

Prospect de emisiune – Obligatiuni Horezu

3	Serviciul TOTAL al datoriei publice locale	70,850.00	70,850.00	970,850.00
	a) Rambursarea imprumutului (3a)	-	-	900,000.00
	b) Dobanzi (3b)	70,650.00	70,650.00	70,650.00
	c) Comisioane (3c)	200.00	200.00	200.00

Nivelul de indatorare estimat:

Nr.crt.	1	2	3	4
Denumire Indicator/Ani	Venituri Proprii (lei)	30% din Veniturile proprii (lei)	Serviciul anual al datoriei publice (lei)	Gradul de indatorare
2013	4.680.609	1.404.183	70,850.00	1.51%
2014	4.680.609	1.404.183	70,850.00	1.51%
2015	4.680.609	1.404.183	970.850,00	20.74%

Veniturile proprii au fost estimate ca medie aritmetica a veniturilor proprii din ultimii 3 ani.

Orasul Horezu indeplineste prevederile legale privind nivelul maxim de indatorare in toti anii pana la maturitate.

Conform legii datoriei publice, imprumutul contractat prin prezenta emisiune de Obligatiuni, face parte din datoria publica a Romaniei, dar nu reprezinta o obligatie a Guvernului, iar plata serviciului datoriei publice aferente acestui imprumut se va efectua exclusiv din bugetul local si prin eventuale imprumuturi pentru refinantarea datoriei publice locale.

Imprumutul contractat prin prezenta emisiune de Obligatiuni a fost avizat de Comisia de Autorizare a Imprumuturilor Locale din cadrul Ministerului Finantelor Publice in conformitate cu art.3, alin.4 din Legea datoriei publice.

Prezentul prospect a fost redactat si aprobat in conformitate cu Legea 297/2004 privind piata de capital si cu Regulamentul Comisiei Nationale a Valorilor Mobiliare nr.1/2006 privind emitentii si operatiunile cu valori mobiliare.

Prezenta Oferta Publica a fost aprobata de catre CNVM prin decizia nr. 1113/06.12.2012.

Prezentele obligatiuni sunt valori mobiliare in sensul prevederilor art.2 din Legea nr.297/2004 privind piata de capital.

7.2 Orice eveniment recent relevant pentru evaluarea solvabilitatii emitentului.

Nu este cazul.

8 Modificari semnificative

“Orasul Horezu, in calitate de Emitent, declara prin reprezentantul sau legal dl Ilie Fartat-Primar, ca nu au aparut modificari semnificative ale situatiei economico-financiare a Emitentului fata de informatiile prezentate in prezentul Prospect de Oferta Publica.”

VII. Proceduri legale sau de arbitraj

Potentialii investitori trebuie sa tina cont de limitarile executarii silite a institutiilor publice instituite de Ordonanta Guvernului nr.22/2002 privind obligatiile de plata ale institutiilor publice, stabilite prin titluri executorii potrivit careia, in procesul executarii silite a sumelor datorate de catre institutiile publice in baza unor titluri executorii, Trezoreria statului poate efectua numai operatiuni privind plati dispuse de catre ordonatorii de credite, in limita creditelor bugetare si a destinatiilor aprobate potrivit legii.

1. Informatii cu privire la orice procedura legala , guvernamentala sau arbitrala

Situatiile in care o autoritate publica locala se afla in stare de criza financiara sau insolventa sunt reglementate de Legea nr.273/2006 in cadrul capitolului VI.

Unitatea administrativ-teritoriala este considerata in criza financiara daca se afla in una din urmatoarele situatii:

- Neachitarea obligatiilor de plata, lichide si exigibile, mai vechi de 90 de zile si care depasesc 15% din bugetul anual;
- Neachitarea drepturilor salariale prevazute in bugetul de venituri si cheltuieli pe o perioada mai mare de 90 de zile de la data scadentei;

La calculul criteriului prevazut la primul punct nu se iau in considerare obligatiile de plata lichide si exigibile care se afla in litigiu contractual.

Unitatea administrativ-teritoriala este considerata in stare de insolventa daca se afla in una dintre urmatoarele situatii:

- Neachitarea obligatiilor de plata, lichide si exigibile, mai vechi de 120 de zile si care depasesc 50% din bugetul anual, fara a se lua in calcul cele aflate in litigiu contractual.
- Neachitarea drepturilor salariale prevazute in bugetul de venituri si cheltuieli, pe o perioada mai mare de 120 de zile de la data scadentei.

In cadrul capitolului VI (Legea 273/2006) sunt descrise si procedurile de iesire din situatia de criza financiara sau de insolventa, o lege speciala fiind emisa pentru a detalia aspectele procedurale pentru fiecare situatie.

2. Informatii cu privire la orice imunitate a Emitentului cu privire la anumite proceduri legale

Cazurile de incapacitate de plata a autoritatilor publice locale (si procedurile de arbitraj aplicate acestora) nu sunt reglementate ca subiect special de legislatia romaneasca.

3. Declaratii ale Emitentului cu privire la orice interese

Atunci cand o declaratie sau un raport atribuite unui expert sunt incluse in fisa de prezentare se va furniza numele acestuia, adresa precum si calificarea sa profesionala. Daca raportul a fost produs la cererea emitentului, o declaratie in acest sens se va face respectiv ca acest raport sau declaratie a fost inclus cu consimtamantul respectivei persoane care a autorizat continutul acestei parti a fisei de prezentare.

In masura in care este cunoscut de emitent, se va furniza informatia cu privire la orice interes al unui asemenea expert care ar putea avea efect asupra independentei expertului in pregatirea respectivului raport.

Nu este cazul.

VIII. Anexe

Urmatoarele anexe reprezinta parte integranta din acest prospect.

1. Acordul de garantare intre Emitent si Investitori.
2. Hotararea Consiliului Local Horezu privind contractarea unui imprumut intern in valoare de 900.000 lei.
3. Extras din procesul verbal al sedintelor Consiliului Local Horezu referitoare la emisiunea de obligatiuni.
4. Conturile de executie bugetara si bilanturile contabile incheiate la 31 decembrie 2009, 2010 si 2011 si 30 iunie 2012
5. Bugetul Local pe anul 2012.
6. Anunt publicitar.
7. Formular de Subscriere.
8. Formular de Revocare.
9. Avizul Comisiei de Autorizare a Imprumuturilor Locale
10. Acordul de principiu privind listarea la Bursa de Valori Bucuresti
11. Declaratie Emitent conformitate documente.
12. Declaratie Emitent modificari semnificative.
13. Declaratie Intermediar conflict de interese.

Prospect de emisiune – Obligatiuni Horezu

Verificand continutul acestui Prospect, Emitentul accepta responsabilitatea pentru continutul acestuia si confirma ca nu sunt omisiuni sau declaratii neadevarate referitoare la aceasta Oferta, semnand:

Emitentul
Orasul Horezu
Primar Ilie Fartat

Intermediarul
SSIF Confident Invest Bucuresti SA
Nicolae Ghergus

IX. Date de contact

Emitentul
Orasul Horezu
Str. 1 Decembrie nr.7.

Intermediarul
SSIF Confident Invest Bucuresti SA
Bucuresti, Str. Nerva Traian 7, Bl. M66, Sc. 2, Parter, Sect.3, Tronson 2/4.